

令和3年度  
事業報告書

|                            |             |
|----------------------------|-------------|
| ① 法人運営事業                   | P 1 ~ P 5   |
| ② 地域福祉事業                   | P 6 ~ P 15  |
| ③ ボランティア・市民活動センター事業        | P 16 ~ P 18 |
| ④ 生活困窮者自立支援事業（付属明細書付）      | P 19 ~ P 27 |
| ⑤ 介護予防・日常生活支援総合事業（付属明細書付）  | P 28 ~ P 43 |
| ⑥ 介護保険等（在宅福祉）事業            | P 44        |
| ⑦ 居宅介護支援事業                 | P 44 ~ P 45 |
| ⑧ 訪問介護事業                   | P 46 ~ P 47 |
| ⑨ 訪問入浴介護事業                 | P 48 ~ P 49 |
| ⑩ 通所介護事業                   | P 50 ~ P 52 |
| ⑪ 介護保険関係研修等（付属明細書）         | P 53 ~ P 54 |
| ⑫ 福祉サービス利用援助事業（日常生活自立支援事業） | P 55        |
| ⑬ 地域子育て支援センター事業            | P 55        |
| ⑭ 地域包括支援センター職員派遣事業         | P 56        |
| ⑮ 成年後見制度                   | P 56        |
| ⑯ 国東市地域福祉活動計画 令和3年度評価表     | P 57 ~ P 62 |

## 《 法人運営事業 》

### ① 役員会等の開催

理事会 5回 / 評議員会 3回 / 監査会 1回

| (役員) | 月 日    | 会 議                | 議 事 等  |
|------|--------|--------------------|--|
|      | 5月21日  | 監査会                | 令和2年度決算監査/事業報告   |
|      | 6月7日   | 第1回 理事会            | 双方代理の報告について<br>令和2年度事業報告について<br>令和2年度決算について(監査報告)<br>「業務・財務改革10年計画」令和2年度評価及び分析<br>令和3年度の再考(案)について<br>令和3年度定時評議員会の招集について  |
|      | 6月24日  | 定時<br>(第1回) 評議員会   | 令和2年度事業報告について<br>令和2年度決算について(監査報告)<br>役員を選任(案)について   |
|      | 6月28日  | 第2回 理事会            | 正副会長及び常務理事の選定について<br>評議員候補者の推薦(案)について<br>評議員選任・解任委員の選任(案)について<br>評議員選任・解任委員会の招集について  |
|      | 9月22日  | 第3回 理事会            | 事故の経過と今後の対応について  |
|      | 11月20日 | 第4回 理事会            | 職務執行状況の報告について<br>双方代理の報告について<br>国東支所デイスサービスで発生した事故の経過報告について<br>期末勤勉手当の支給割合について<br>令和3年度第1次補正予算(案)について<br>令和3年度第2回評議員会の招集について   |
|      | 11月30日 | 第2回 評議員会           | 令和3年度第1次補正予算(案)について  |
|      | 3月15日  | 第5回 理事会<br>(書面決議)  | 職務執行状況の報告について<br>双方代理の報告について<br>令和3年度第2次補正予算(案)について<br>令和4年度事業計画(案)について<br>令和4年度予算(案)について<br>規程管理規程の制定について<br>表彰規程の変更について<br>就業規則の変更について<br>育児・介護休業等に関する規則の変更について<br>役員等賠償責任保険の契約締結について<br>令和3年度第3回評議員会の招集について |
|      | 3月28日  | 第3回 評議員会<br>(書面決議) | 令和3年度第2次補正予算(案)について<br>令和4年度事業計画(案)について<br>令和4年度予算(案)について<br>役員選任・解任規程の変更について  |



6月28日 理事会



11月30日 評議員会

(評議員選任・解任委員)

| 月  | 日  | 議 事 等         | 場 所 |
|----|----|---------------|-----|
| 7月 | 7日 | 評議員の選任(案)について | 本 所 |

(管理職)

| 月  | 日  | 会 議 名    | 場 所 | 参加/出席者   |
|----|----|----------|-----|----------|
| 毎月 | 初旬 | 定例 管理職会議 | 本所  | 常務理事/管理職 |

## ② 財務管理・税務

(財務)

(基本財産)

<現況>

|      |   |           |                           |
|------|---|-----------|---------------------------|
| (預金) | 10,000,000円                             | 積立年度 17年度 |                           |
| (土地) | 国東町浜崎字高尾2757番5所在(宅地)                    |           | 6,560.10m <sup>2</sup>    |
| (建物) | 国東町浜崎字高尾2757番地5所在<br>鉄筋コンクリート造一部鉄骨造 平屋建 |           | 3棟 1,532.07m <sup>2</sup> |

(積立金)

<現況>

| 名 称       | 積立額         | 積立年度 | 取崩年度 |
|-----------|-------------|------|------|
| 社会福祉基金積立金 | 0円          |      | 27年度 |
| 地域福祉基金積立金 | 73,305,000円 | 18年度 | —    |
| 施設整備積立金   | 0円          |      | 26年度 |

(会 費)

| 区分   | R03年度 合計 |           | 前年度 (R02) |           | 前年度比 増減 |          |
|------|----------|-----------|-----------|-----------|---------|----------|
|      | 件数       | 金額        | 件数        | 金額        | 件数      | 金額       |
| 一般会員 | 5,378    | 2,689,000 | 5,334     | 2,667,000 | 44      | 22,000   |
| 特別会員 | 238      | 476,000   | 189       | 378,000   | 49      | 98,000   |
| 賛助会員 | 1        | 5,000     | 3         | 15,000    | ▲ 2     | ▲ 10,000 |
| 団体会員 | 4        | 40,000    | 4         | 40,000    | 0       | 0        |
| 合 計  | 5,621    | 3,210,000 | 5,530     | 3,100,000 | 91      | 110,000  |

(寄付金品)

| 区分   | R03年度 合計 |           | R02年度 合計 |           | 前年度比 増減 |           |
|------|----------|-----------|----------|-----------|---------|-----------|
|      | 件数       | 金額        | 件数       | 金額        | 件数      | 金額        |
| 香典返し | 181      | 6,368,000 | 202      | 6,489,000 | ▲ 21    | ▲ 121,000 |
| 一般寄付 | 2        | 310,000   | 7        | 440,424   | ▲ 5     | ▲ 130,424 |
| 用途指定 | 0        | 0         | 0        | 0         | 0       | 0         |
| 物品寄付 | 2        | 43,340    | 3        | 439,700   | ▲ 1     | ▲ 396,360 |
| 合 計  | 185      | 6,721,340 | 212      | 7,369,124 | ▲ 27    | ▲ 647,784 |

寄付全般にお礼を行えるよう、線香御供から名入れタオルへの変更を検討しました。

(寄贈車両)

| 区分   | R03年度 合計 |           | R02年度 合計 |    | 前年度比 増減 |           |
|------|----------|-----------|----------|----|---------|-----------|
|      | 件数       | 金額        | 件数       | 金額 | 件数      | 金額        |
| 寄贈車両 | 1        | 4,079,748 | 0        | 0  | 1       | 4,079,748 |
| 合 計  | 1        | 4,079,748 | 0        | 0  | 1       | 4,079,748 |

(物品寄付) 再掲 金額換算2件および寄贈車両1件含む

| 物品名  | 数 量 | 換算額    | 備考      |
|------|-----|--------|---------|
| 車椅子  | 2   | 32,340 | 1台寄付金計上 |
| 歩行器等 | 4   |        |         |
| 健康器具 | 1   |        |         |

|           |    |           |             |
|-----------|----|-----------|-------------|
| 家電        | 5  | 11,000    | 1台寄付金計上     |
| 介護消耗品     | 2  |           |             |
| その他       | 60 |           | タオル・消毒スプレー等 |
| リフト付き福祉車両 | 1  | 4,079,748 | 1台車両受贈額計上   |

(税務)

(消費税計算)

年1回、顧問税理士に依頼

(所得税計算)

毎月：講師謝金支払にかかる源泉徴収業務

随時：委員報酬支払にかかる源泉徴収業務

### ③ 人事管理

(職員数)

| 職員数の推移 | 無期雇用 |     |     | 有期雇用 |      |     | 全職員数 総計<br>①+② |
|--------|------|-----|-----|------|------|-----|----------------|
|        | 正規職員 | 嘱託員 | 小計① | 臨時職員 | 登録職員 | 小計② |                |
| 18年度初  | 37名  | 42名 | 79名 | 18名  | 38名  | 56名 | 135名           |
| 30年度初  | 47名  | 0名  | 47名 | 28名  | 29名  | 57名 | 104名           |
| 31年度初  | 45名  | 0名  | 45名 | 24名  | 31名  | 55名 | 100名           |
| 02年度初  | 44名  | 0名  | 44名 | 29名  | 35名  | 64名 | 108名           |
| 03年度初  | 43名  | 0名  | 43名 | 27名  | 34名  | 61名 | 104名           |
| 04年度初  | 41名  | 0名  | 41名 | 25名  | 30名  | 55名 | 96名            |

### ④ 労務管理・法務

(労務) 社会保険事務

労働保険事務

マイナンバー取得管理

就業規則変更届

36協定届

(資格得喪・給付申請 他)

(資格得喪・給付申請 他)

(新規採用職員・新規講師・役員・委員 他)

令和3年度は変更なし

令和3年8月2日

(法務) 事業変更登記

資産変更登記

代表者就任登記

社会福祉法人定款変更

令和3年6月8日 (老人憩の家廃止)

令和3年6月8日

令和3年7月8日

令和3年5月27日 認可

### ⑤ 諸規程等の整備

①規程管理規程 (R04.3.15) (新規制定)

細則、要項等の制定、改廃について必要な事項を定める為に制定

②表彰規程 (R04.3.15) (一部改正)

表彰の審査について、理事に加えて監事にも参加してもらう為の変更

③就業規則 (R04.3.15) (一部改正)

特別休暇の見直しについての変更

④育児・介護休業等に関する規則 (R04.3.15) (一部改正)

育児・介護休業法の改正に伴う変更

⑤役員選任・解任規程 (R04.3.28) (一部改正)

母子会の解散に伴う一部改正

⑥経理規程細則 (R04.3.28) (新規制定)

経理事務の細部を明示

⑦臨時職員等就業規則 (R04.3.28) (一部改正)

処遇改善、特別休暇の拡充

## ⑥ 敬弔活動

| 【線香御供】 |       | 【初盆御供】 |       | 【弔辞御供】 |
|--------|-------|--------|-------|--------|
| 国見支所   | 34 件  | 国見支所   | 46 件  | 物故者/遺族 |
| 国東支所   | 57 件  | 国東支所   | 56 件  |        |
| 本 所    | 55 件  | 本 所    | 46 件  |        |
| 安岐支所   | 35 件  | 安岐支所   | 46 件  | 【弔旗設置】 |
| 合 計    | 181 件 | 合 計    | 194 件 | 市内の葬儀  |

宗派問わず対応できるようにするため、線香御供から名入れタオルへの変更を検討しました。

## ⑦ 職員の資質向上

事業を推進し利用者サービスの向上を図るため、法人運営・地域福祉・介護保険等事業・職種毎に研修等に参加させ、職員のスキルアップ（資質向上）を図りました。

| 日時     | 内容      | 場所    | 参加者 | 備考 |
|--------|---------|-------|-----|----|
| 10月13日 | 人権学習 国見 | オンライン | 全員  |    |
| 10月20日 | 人権学習 武蔵 | オンライン | 全員  |    |
| 10月21日 | 人権学習 国東 | オンライン | 全員  |    |

人権学習については、新型コロナウイルス感染症拡大防止のため、各拠点毎に実施しました。

## ⑧ 職員の福利厚生

|               |              |        |
|---------------|--------------|--------|
| ① 健康診断        | (全職員を対象に実施)  | 6月～ 9月 |
| ② ストレスチェック    | (常勤職員を対象に実施) | 6月～ 9月 |
| ③ インフルエンザ予防接種 | (全職員を対象に実施)  | 11月    |

## ⑨ 指名競争見積入札

| 内容             | 応札業者 | 開札結果 |
|----------------|------|------|
| ① 軽貨物自動車（新車）1台 | 2社   | 成立   |
| ② 軽自動車（新車）1台   | 4社   | 成立   |

## ⑩ 車両購入に係る助成申請

| 助成機関       | 申請車両      | 審査結果 | 助成率     |
|------------|-----------|------|---------|
| ① 赤い羽根共同募金 | 地域福祉用運搬車両 | 可    | 71.2%   |
| ② J R A    | 通所介護用福祉車両 | 可    | 72.9%   |
| ③ 日本財団     | 通所介護用福祉車両 | 否    | (79.8%) |



赤い羽根共同募金



JRA

### ⑪ 福祉車両寄贈申請

| 寄贈機関      | 申請車両      | 審査結果 | 寄贈額        |
|-----------|-----------|------|------------|
| ① 24時間テレビ | 通所介護用福祉車両 | 可    | 4,079,748円 |



24時間テレビ寄贈車



贈呈式

### ⑫ 各種事故対応

|        | 事故発生件数 | 主な内容       | 備考 |
|--------|--------|------------|----|
| 社協の保険  | 3件     | 利用者宅の物品破損等 |    |
| 労災保険   | 4件     | ドアに指を挟み打撲等 |    |
| 保険対応なし | 5件     | 利用者宅の停電等   |    |

※事故に関しては事故報告書を作成し、他の職員への注意喚起を行いました。

### ⑬ 顧問による指導等

◎会計指導

⇒ 5月12日 会計指導（ななせ総合事務所）

⇒ その他必要に応じて電話等で相談

### ⑭ システム管理

必要に応じファイルサーバーの設定、メールアドレスの発行等を行い、業務の円滑な遂行に努めました。

### ⑮ 福祉功労者の顕彰

表彰審査会 9月22日「くにさき福祉のつどい」の表彰候補者の審査をしました。

表彰状の部 14名（個人9名 4団体 1地区）

感謝状の部 34名（個人28名 6団体） 合計 48

## 《 地域福祉事業 》

### 1. 地域住民等への支援

#### ① 安心箱設置事業の推進

(目的) 在宅で緊急入院した場合等に、本人以外の者による緊急時の対応を可能にし、在宅福祉の充実を図りました。

(実施) 随時配布

(対象) 一人暮らし高齢者（70歳以上）の希望者

(効果) 利用者の緊急入院の際、入院に必要な衣類や日用品等手軽に持ち出すことができ、利用者だけでなく民生委員児童委員や近隣の見守り支援者にも喜ばれています。

#### 【配布状況】

|         | 国見地区 | 国東地区   | 武蔵地区 | 安岐地区 | 合 計    |
|---------|------|--------|------|------|--------|
| 29年度配布数 | 4個   | 15個    | 5個   | 10個  | 34個    |
| 30年度配布数 | 個    | 7個     | 個    | 12個  | 19個    |
| 元年度配布数  | 2個   | 6個     | 2個   | 7個   | 17個    |
| 2年度配布数  | 1個   | 0個     | 1個   | 42個  | 44個    |
| 3年度配布数  | 2個   | 0個     | 個    | 4個   | 6個     |
| 配布数累計   | 429個 | 1,135個 | 380個 | 566個 | 2,505個 |

※累計は平成18年度以降のもの



#### ② 福祉用具貸出事業

(目的) 福祉用具を無料で貸し出すことによって、可能な限り在宅で安心して自立した生活が送れるように支援することを目的に実施しました。

(対象) 国東市民

令和4年3月31日現在

| 種類  | 保有数 | 貸出数 | 在庫状況 |    |    |    |    |
|-----|-----|-----|------|----|----|----|----|
|     |     |     | 国見   | 国東 | 武蔵 | 安岐 | 合計 |
| ベッド | 183 | 177 | 1    | 4  | 1  | 0  | 6  |
| 車いす | 110 | 84  | 4    | 3  | 13 | 6  | 26 |
| 歩行器 | 12  | 8   | 3    | 1  | 0  | 0  | 4  |

### ③ 黄色い旗運動の推進支援

| 地区名  | 行政区名                    | 月日等      |      | 内容等     |
|------|-------------------------|----------|------|---------|
| 国見地区 | 鬼籠区（国見）                 | 平成22年 7月 | 運動開始 | 継続して実施中 |
|      | 西中区（国見）                 | 平成23年 1月 | 運動開始 | 継続して実施中 |
| 国東地区 | 下成仏区（国東）                | 平成22年 7月 | 運動開始 | 継続して実施中 |
|      | 成仏区（国東）                 | 平成22年 8月 | 運動開始 | 継続して実施中 |
|      | 見地区（国東）                 | 平成23年 4月 | 運動開始 | 継続して実施中 |
|      | 上治郎丸区（国東）               | 平成23年 4月 | 運動開始 | 継続して実施中 |
|      | 綱井区（国東） 平尾班             | 平成23年 3月 | 運動開始 | 継続して実施中 |
|      | 上立区（国東）                 | 平成24年 7月 | 運動開始 | 継続して実施中 |
|      | 綱井区（国東） 大台・仲畑・秋吉・森・下綱井班 | 平成24年 7月 | 運動開始 | 継続して実施中 |
|      | 浜崎区（国東）                 | 平成24年10月 | 運動開始 | 継続して実施中 |
|      | 来浦区（国東）                 | 平成25年 4月 | 運動開始 | 継続して実施中 |
| 武蔵地区 | 吉広区（武蔵）                 | 平成20年12月 | 運動開始 | 継続して実施中 |
|      | 藤本区（武蔵）                 | 平成22年 4月 | 運動開始 | 継続して実施中 |
| 安岐地区 | 下山口区（安岐）                | 平成21年 7月 | 運動開始 | 継続して実施中 |
|      | 諸田区（安岐）                 | 平成21年 7月 | 運動開始 | 継続して実施中 |

### ④ 無料法律相談

（目的） 県社協顧問弁護士・司法書士による無料法律相談を実施し、法律に関わる問題や、身近な心配事の解決を目的として実施しました。

（対象） 国東市民

（実施）

| 月 日                | 場 所  | 時 間         | 相談者 | 主な内容     |
|--------------------|------|-------------|-----|----------|
| 7月6日（火）<br>（弁護士）   | 安岐地区 | 10：00～13：00 | 6名  | 土地・相続    |
|                    | 武蔵地区 | 13：30～16：30 | 6名  | 人間関係・相続  |
| 8月23日（月）<br>（司法書士） | 国見地区 | 10：00～12：00 | 2名  | 保証人・土地   |
|                    | 国東地区 | 13：30～15：30 | 5名  | 土地・保証人   |
| 1月21日（金）<br>（弁護士）  | 国東地区 | 10：00～13：00 | 7名  | 土地・遺産・相続 |
|                    | 国見地区 | 13：30～16：30 | 8名  | 土地の境・相続  |
| 2月16日（水）<br>（司法書士） | 武蔵地区 | 10：00～12：00 | 3名  | 遺言書・土地   |
|                    | 安岐地区 | 13：30～15：30 | 4名  | 登記・契約    |

|      |     |
|------|-----|
| 相談者計 | 41名 |
|------|-----|

（効果） 弁護士・司法書士により年間8回41名に対して、専門的な分野から適切な支援を行うことができました。



## 2. 住民参加の大会、催し

### ① 令和3年度 くにさき福祉のつどい

(目的) くにさき福祉のつどいは、国東市内において地域福祉の増進に貢献した団体や個人を表彰することにより、市内における福祉に対する意識を高めるとともに、「誰もが安心して暮らせる福祉のまちづくり」を推進することを目的として実施しました。

(実施) 令和3年10月22日(金)

(対象) 各種被表彰者等：約30名

(会場) 武蔵保健福祉センター

(内容) 表彰行事

(実行委員会)

| 月 日   | 内 容          | 参加者         |
|-------|--------------|-------------|
| 7月30日 | 開催方法・内容等について | 各種団体会長・社協職員 |

(その他) 新型コロナ対策として、表彰のみでの実施としました。



### ② 福祉ふれあいスポーツ大会

軽スポーツを通じて地域住民とのふれあいや、助け合い意識の高揚・世代間交流・健康促進を図ることを目的としています。



新型コロナウイルス感染予防の為中止  
※写真は令和元年度の様子

### ④ 安岐町福祉ゾーン祭り

(目的) 安岐町の福祉ゾーンにおいて住民相互の交流の輪を広げ、共に助け合う地域社会やネットワークづくりを目的としています。



新型コロナウイルス感染予防の為中止  
※写真は令和元年度の様子

### 3. 共同募金活動 【大分県共同募金会 国東市共同募金委員会】

#### ① 赤い羽根共同募金（10月1日～12月31日）

【赤い羽根共同募金】

| 募 金 実 績       | 令和3年度実績 |            | 令和2年度実績 |            | 増 減  |           |
|---------------|---------|------------|---------|------------|------|-----------|
| 戸 別 募 金       | 6,609件  | 3,279,000円 | 6,475件  | 3,215,400円 | 134件 | 63,600円   |
| 資 材 募 金       | 37件     | 451,233円   | 43件     | 479,163円   | ▲ 6件 | ▲ 27,930円 |
| グ ル メ 散 歩 募 金 | 1件      | 81,980円    | 1件      | 66,878円    | 0件   | 15,102円   |
| そ の 他 の 募 金   | 5件      | 6,770円     | 4件      | 2,880円     | 1件   | 3,890円    |
| 計             | 6,652件  | 3,818,983円 | 6,523件  | 3,764,321円 | 129件 | 54,662円   |

※ 募金は全額大分県共同募金会へ送金しました。令和4年度に「共同募金配分金事業」の原資として配分を受けます。

資材募金



図書カード

グルメ散歩募金 カタログ



| 配 分 実 績           | 令和3年度実績          | 令和2年度実績    | 増 減       |
|-------------------|------------------|------------|-----------|
| 国東市老人クラブ連合会       | 100,000円         | 100,000円   | 0円        |
| 国東市身体障害者福祉協議会     | 100,000円         | 100,000円   | 0円        |
| 市内小中高等学校ボランティア協力校 | 404,000円         | 478,000円   | ▲ 74,000円 |
| 国東市民生委員児童委員連合会    | 200,000円         | 100,000円   | 100,000円  |
| 国東地区更生保護女性会       | 100,000円         | 100,000円   | 0円        |
| 国東市社会福祉協議会        | 1,689,000円       | 1,666,000円 | 23,000円   |
| 計                 | 6件<br>2,593,000円 | 2,544,000円 | 49,000円   |

【災害義援金】

| 義援金の内容             | 募金箱設置期間              | 金額       |
|--------------------|----------------------|----------|
| 令和3年7月大雨災害静岡県      | 令和3年7月 8日～令和3年10月29日 | 4,235円   |
| 令和3年7月島根県大雨災害      | 令和3年7月16日～令和3年 9月30日 | 2,535円   |
| 令和3年大雨災害義援金        | 令和3年9月 1日～令和4年 3月24日 | 135,658円 |
| その他災害(東日本大震災・熊本地震) | 常 時                  | 1,230円   |
|                    | 合 計                  | 143,658円 |

※ 募金箱を社協の本所・支所の窓口を設置し、集まった義援金は被災地へ送金しました。  
(大分県共同募金会経由)

② 歳末たすけあい募金 (12月実施)

※ 戸別募金は、赤い羽根共同募金と同時期に実施しました。

| 募 金 実 績     | 令和3年度実績 |            | 令和2年度実績 |            | 増 減 |          |
|-------------|---------|------------|---------|------------|-----|----------|
| 戸 別 募 金     | 6,763件  | 676,300円   | 6,680件  | 668,200円   | 83件 | 8,100円   |
| 学 校 募 金     | 14件     | 193,190円   | 14件     | 193,497円   | 0件  | ▲ 307円   |
| そ の 他 の 募 金 | 10件     | 378,626円   | 10件     | 262,750円   | 0件  | 115,876円 |
| 繰 越 金       | 1件      | 466,686円   | 1件      | 444,239円   | 0件  | 22,447円  |
| 計           | 6,788件  | 1,714,802円 | 6,705件  | 1,568,686円 | 83件 | 146,116円 |

募金の様子



| 配 分 実 績      | 令和3年度実績 |            | 令和2年度実績 |            | 増 減   |            |
|--------------|---------|------------|---------|------------|-------|------------|
| 歳末見舞 (生活困窮)  |         |            | 19件     | 505,000円   | ▲ 19件 | ▲ 505,000円 |
| 災害見舞(被災見舞)   | 1件      | 30,000円    | 5件      | 210,000円   | ▲ 4件  | ▲ 180,000円 |
| 一般配分 (地域福祉事) | 1件      | 1,307,800円 | 1件      | 387,000円   | 0件    | 920,800円   |
| 次年度繰越金       | 1件      | 377,002円   | 1件      | 466,686円   | 0件    | ▲ 89,684円  |
| 計            | 3件      | 1,714,802円 | 26件     | 1,568,686円 | ▲ 23件 | 146,116円   |

【歳末たすけあい物品寄付】

| 寄付物品          | 配分先                 |
|---------------|---------------------|
| 雑巾・タオル 4,420枚 | ①市内の保育園、学校、福祉施設等に配分 |

③ 共同募金だよりの発行（1回）

令和3年度の事業報告等を令和4年4月発行の「社協だより」に「共同募金だより」として掲載しました。



④ 令和3年度 赤い羽根共同募金ポスターコンクール（県共募）

令和3年9月16日大分県総合社会福祉会館において、「赤い羽根共同募金ポスターコンクール審査会」が開催され、国東市内より個人9名、学校2校が入選しました。

| 賞           | 氏名                | 学校名   |
|-------------|-------------------|-------|
| 大分県知事賞      | サカイ ミヅラ<br>酒井 美空  | 安岐中学校 |
| 大分県共同募金会会長賞 | キムラ ホノカ<br>木村 穂乃花 | 安岐中学校 |
| 優秀賞         | ホンダ セナ<br>本田 聖奈   | 安岐小学校 |
|             | ホンダ カサト<br>本田 楓人  | 国東中学校 |
|             | タケイ そら<br>武井 そら   | 国見中学校 |
|             | ハラ かな<br>野原 かな    | 安岐中学校 |
|             | コノ コネ<br>河野 心音    | 安岐中学校 |
|             | サイゼン ルナ<br>財前 月菜  | 安岐中学校 |
|             | ヤマモト ノノ<br>山本 望叶  | 安岐中学校 |
| 学校賞         |                   | 安岐中学校 |
|             |                   | 国見中学校 |

## 4. 広報啓発事業

### ① 社協広報誌「社協だより」発行

- (目的) 住民への情報提供や地域福祉活動等、社協のPR活動を図ります。
- (対象) 国東市内全戸  
市内病院、福祉施設などへ配布（45か所126部）
- (効果) 住民への情報提供や社協のPR活動に役立てることができました。
- (実施)

| 発行回数 | 部数       | 発行月          |
|------|----------|--------------|
| 4回   | 各11,500部 | 4月・7月・10月・1月 |



### ② ホームページによる情報発信

- (目的) 住民への情報提供や地域福祉活動等社協のPR活動を図ります。
- (対象) 国東市民、他
- (内容) 生活福祉資金等のコロナに関する情報発信など随時情報を更新しました。



## 5. 受託事業

### ① 生活福祉資金貸付事業 【県社協受託】

(目的) 資金の貸付けと必要な援助指導を行うことにより、経済的自立及び生活意欲の助長促進並びに在宅福祉及び社会参加の促進を図り、安定した生活を送れるようにするを目的として実施しました。

また、令和2年3月からは、新型コロナウイルス感染症の影響を受け、収入の減少や失業等により生活維持のための資金を必要とする世帯へ「新型コロナ特例緊急小口資金」と「新型コロナ特例総合支援資金」の貸付を実施しています。

(主な対象) 低所得世帯（非課税世帯等）、障がい者世帯、高齢者世帯、離職者等

(資金種類) ※令和3年度に貸し付けがあった資金

|               |   |
|---------------|---|
| 緊急小口          | 緊急かつ一時的に生計の維持が困難となった場合に貸付ける少額の費用                              |
| 福祉費           | 経済的自立および在宅福祉、社会参加の促進を図ることを目的とした貸付制度                           |
| 新型コロナ特例総合支援資金 | 新型コロナウイルスの影響を受けて、収入の減少や失業等により生活に困窮し、日常生活の維持が困難となっている世帯        |
| 新型コロナ特例緊急小口資金 | 新型コロナウイルス感染症の影響を受けて、休業等による収入の減少があり、緊急かつ一時的な生計維持のための貸付を必要とする世帯 |

(感染症対策) 職員はマスク着用し健康管理を毎日行いました。  
相談室には、パネルを設置し、広い部屋での相談を行い換気も行いました。  
相談者の体温チェックと感染流行地域への往来確認なども行いました。

(実績)

|    | 資金名           | 金額          | 延べ件数 | 世帯数        |
|----|---------------|-------------|------|------------|
| 1  | 緊急小口          | 210,000円    | 4    | 4          |
| 2  | 福祉費           | 388,000円    | 3    | 3          |
| 3  | 新型コロナ特例総合支援資金 | 52,650,000円 | 100  | 新規のみ<br>35 |
| 4  | 新型コロナ特例緊急小口資金 | 9,150,000円  | 47   |            |
| 合計 |               | 62,398,000円 | 154  | 42         |

(内訳)

| 町別  |     |
|-----|-----|
| 国見町 | 21  |
| 国東町 | 45  |
| 武蔵町 | 28  |
| 安岐町 | 60  |
| 合計  | 154 |

| 年齢別 |    |
|-----|----|
| 20代 | 6  |
| 30代 | 10 |
| 40代 | 7  |
| 50代 | 9  |
| 60代 | 8  |
| 70代 | 2  |
| 合計  | 42 |

| 雇用形態 |    |
|------|----|
| 自営   | 13 |
| 正規   | 3  |
| 非正規  | 14 |
| 不明   | 5  |
| 生保   | 6  |
| その他  | 1  |
| 合計   | 42 |

| 業種（上位のみ） |   |
|----------|---|
| 飲食関係     | 9 |
| 無職       | 7 |
| 製造       | 4 |
| 建設・土木    | 4 |
| 通信       | 2 |
| 清掃       | 2 |
| マッサージ    | 2 |

※月別の実績表

| 貸付決定月 | 資金名           | 貸付金額        | 申請件数 | 受付窓口                        |
|-------|---------------|-------------|------|-----------------------------|
| 4月    | 新型コロナ特例総合支援資金 | 9,500,000 円 | 18件  | 国見：2件 国東：2件<br>本所：11件 安岐：4件 |
|       | 新型コロナ特例小口     | 100,000 円   | 1件   |                             |
| 5月    | 新型コロナ特例総合支援資金 | 9,150,000 円 | 17件  | 国見：3件 国東：4件<br>本所：12件 安岐：7件 |
|       | 新型コロナ特例小口     | 1,600,000 円 | 8件   |                             |
|       | 緊急小口(保護繋ぎ)    | 51,000 円    | 1件   |                             |
| 6月    | 新型コロナ特例総合支援資金 | 8,550,000 円 | 16件  | 国見：2件 国東：4件<br>本所：13件 安岐：4件 |
|       | 新型コロナ特例小口     | 1,200,000 円 | 6件   |                             |
|       | 福祉費(葬儀代)      | 250,000 円   | 1件   |                             |
| 7月    | 新型コロナ特例総合支援資金 | 4,500,000 円 | 8件   | 国見：5件 国東：2件<br>本所：10件 安岐：2件 |
|       | 新型コロナ特例小口     | 2,000,000 円 | 10件  |                             |
|       | 緊急小口(保護繋ぎ)    | 67,000 円    | 1件   |                             |
| 8月    | 新型コロナ特例総合支援資金 | 4,850,000 円 | 10件  | 国見：1件 国東：2件<br>本所：5件 安岐：6件  |
|       | 新型コロナ特例小口     | 800,000 円   | 4件   |                             |
| 9月    | 新型コロナ特例総合支援資金 | 4,200,000 円 | 8件   | 国見：2件 国東：0件<br>本所：7件 安岐：4件  |
|       | 新型コロナ特例小口     | 500,000 円   | 3件   |                             |
|       | 緊急小口(保護繋ぎ)    | 63,000 円    | 1件   |                             |
|       | 福祉費           | 78,000 円    | 1件   |                             |
| 10月   | 新型コロナ特例総合支援資金 | 3,000,000 円 | 6件   | 国見：1件 国東：0件<br>本所：6件 安岐：5件  |
|       | 新型コロナ特例小口     | 1,000,000 円 | 5件   |                             |
|       | 緊急小口(保護繋ぎ)    | 29,000 円    | 1件   |                             |
| 11月   | 新型コロナ特例総合支援資金 | 3,050,000 円 | 6件   | 国見：0件 国東：1件<br>本所：2件 安岐：5件  |
|       | 新型コロナ特例小口     | 400,000 円   | 2件   |                             |
| 12月   | 新型コロナ特例総合支援資金 | 3,150,000 円 | 6件   | 国見：0件 国東：1件<br>本所：3件 安岐：4件  |
|       | 新型コロナ特例小口     | 400,000 円   | 2件   |                             |
| 1月    | 新型コロナ特例総合支援資金 | 1,050,000 円 | 2件   | 国見：0件 国東：0件<br>本所：2件 安岐：3件  |
|       | 新型コロナ特例小口     | 550,000 円   | 3件   |                             |
| 2月    | 新型コロナ特例小口     | 1,050,000 円 | 2件   | 国見：0件 国東：0件<br>本所：2件 安岐：1件  |
|       | 福祉費           | 60,000 円    | 1件   |                             |
| 3月    | 新型コロナ特例総合支援資金 | 600,000 円   | 1件   | 国見：0件 国東：0件<br>本所：3件 安岐：1件  |
|       | 新型コロナ特例小口     | 600,000 円   | 3件   |                             |

|       | 令和3年度        | 令和2年度        |
|-------|--------------|--------------|
| 相談延人数 | 252件         | 402件         |
| 相談延回数 | 438件         | 680件         |
| 貸付件数  | 154件         | 285件         |
| 貸付総額  | 62,398,000 円 | 118,146,000円 |

## 7. 団体への支援事業

|      |   |                  |
|------|---|------------------|
| 目 的  | 各団体の事務局を担当し、役員等の研修会や会員の交流会の実施及び各行事への参加等、団体活動の支援を目的とします。 |                  |
| 支援対象 | 市 3団体   | 支部、地区 11団体       |
|      | ・国東市民生委員児童委員連合会[民児連]                                    | ・5地区の民生委員児童委員協議会 |
|      | ・国東市老人クラブ連合会[市老連]                                       | ・4支部の老人クラブ連合会    |
|      | ・国東市身体障害者福祉協議会[市身障協]                                    | ・2支部の身体障害者福祉協議会  |

|     |                               |                   |                             |
|-----|-------------------------------|-------------------|-----------------------------|
| 事 業 | 【下記に伴う会計出納事務・連絡調整・文書発送等の事務全般】 |                   |                             |
|     | 【主要な実施事業】                     |                   |                             |
|     | [民児連]                         | 市) 定例会            | (通年) 毎月各地区民児協で開催される定例会連絡調整等 |
|     |                               | 市) 在宅福祉調査         | (1回) 各行政区の一人暮らし高齢者等調査、台帳整備等 |
|     |                               | 市) 安心箱設置事業        | (通年) 70歳以上の一人暮らし高齢者宅等に設置    |
|     |                               | 市) 民生委員週間PR活動     | (1回) 横幕掲示による啓発活動            |
|     |                               | 市) 役員会 等          | (4回) 役員会、会長会議               |
|     |                               | 市) ハッピーメール事業      | (通年) 新生児宅を訪問                |
|     |                               | 市) 民生委員児童委員研修会    | (1回) 新型コロナウイルスにより中止         |
|     |                               | 県) 単位民児協会長研修      | (1回) 新型コロナウイルスにより不参加        |
|     |                               | 県) 子育て環境セミナー      | (1回) 主任児童委員参加 国東での開催        |
|     |                               | 県) 県地域福祉推進大会      | (1回) 新型コロナウイルスにより規模縮小の為不参加  |
|     |                               | 県) 中堅民生委員児童委員研修会  | (1回) ホテル&リゾート別府湾            |
|     |                               | 県) 主任児童委員研修会      | (1回) 新型コロナウイルスにより中止         |
|     |                               | 県) ブロック別研修会       | (1回) アストくにさきでの開催            |
|     |                               | [市老連]             |                             |
|     |                               | 市) 役員会 等          | (2回) 理事会・正副会長会議・会長会議等       |
|     |                               | 市) 文集「ふれあい」の発行    | (5回) 文集編集委員会開催、投稿募集・校正等     |
|     |                               | 市) くにさき福祉のつどい     | (1回) 規模縮小での実施               |
|     |                               | 市) 市老連スポーツ大会      | (1回) 新型コロナウイルスにより中止         |
|     |                               | 市) 社会奉仕の日         | (1回) 美化活動・植栽活動・除草活動等        |
|     |                               | 市) タオル・雑巾活動       | (通年) 女性部活動で雑巾収集(歳末たすけあい運動)  |
|     |                               | 市) 友愛訪問活動         | (通年) 会員同士の見守り活動等            |
|     |                               | 市) 人権学習会への参加      | (1回) 新型コロナウイルスにより中止         |
|     |                               | 市) 県老連スポーツ大会      | (1回) 新型コロナウイルスにより中止         |
|     |                               | 県) リーダーセミナー       | (1回) 新型コロナウイルスにより不参加        |
|     |                               | 県) 優良活動事例発表会      | (1回) 国東市での開催                |
|     |                               | 他) 交通安全大会への参加     | (1回) 会長参加                   |
|     |                               | [市身障協]            |                             |
|     |                               | 市) 役員会 等          | (3回) 役員会、支部長会議等             |
|     |                               | 市) 親善グラウンドゴルフ大会   | (1回) 大会開催                   |
|     |                               | 市) くにさき福祉のつどい     | (1回) 会長表彰                   |
|     |                               | 県) 県身障協グラウンドゴルフ大会 | (1回) 新型コロナウイルスにより中止         |



## 《 ボランティア・市民活動センター事業 》

### ① 児童による愛のお便り運動

(目的) 児童と高齢者のハガキによる交流を促すことで、高齢者に対する敬愛の心を醸成することを目的とします。

(対象) 市内全小学生

(実施) 令和3年9月(敬老月間)

【小学生から高齢者へのお便り数】

| 国見地区 | 国東地区 | 武蔵地区 | 安岐地区 | 合計   |
|------|------|------|------|------|
| 100枚 | 343枚 | 152枚 | 366枚 | 961枚 |

(効果) 手紙による交流を通して高齢者に対する敬愛と交流を深めることができました。



### ② 子どものための福祉講座（地域力が上がる福祉教育推進事業）

(目的) 聴覚障がい者が自身の体験や生き方等を話してもらい、聞こえない社会ではどの苦勞があるのか、また、聞こえない人とのコミュニケーションはどうすればよいのかなど、自身の生き方や他人を尊重する姿勢の大切さを創出することを目的として実施しました。

(実施)

| 地区名  | 月日    | 内容         | 場所    | 学校名 | 参加者 |
|------|-------|------------|-------|-----|-----|
| 安岐地区 | 3月11日 | ・聴覚障がい者と交流 | 安岐小学校 | 安岐小 | 30名 |
|      |       |            |       | 合計  | 30名 |

(効果) 講師による話の中で、社会の中で苦勞した体験やこれから障がい者に対しての接し方、また、手話の学習もでき、障がい者に対する理解がより深まりました。



### ③ 夏のボランティア体験月間

(目的) 夏休みの期間中、ボランティア活動を体験することにより、自分たちが住む地域社会の福祉課題や地域課題を理解し、ボランティア活動への積極的な参加を促進することを目的とします。

(実施) 令和3年7月21日 ～ 8月31日

| 小学生 | 中学生 | 高校生 | 大学生・短大 | 合計  |
|-----|-----|-----|--------|-----|
| 0名  | 0名  | 21名 | 0名     | 21名 |

(対象) 市内の児童・生徒・学生・社会人および中高年層

(効果) 施設でのボランティア活動を通して、ボランティア精神や福祉の心の醸成を図ることができました。



(参加者の感想)

- ・ JRC部顧問から参加をすすめられたから
- ・ 実際の福祉の現場を体験してみたいと思っていた
- ・ 人の役に立つようなことをしてみたいと思ったから
- ・ ボランティアを通して色々なことにチャレンジしてみたいと思ったから
- ・ なかなか子どもたちと触れあう機会がないので、こういったボランティア体験ができて良かった

### ④ 市社協指定ボランティア協力校

(目的) 市内の学校をボランティア協力校に指定し、学校関係者と社会福祉関係者及び地域住民が協力して活動を行うことで、児童生徒の「優しさ」「いたわり」「行動する勇氣」と自主性を養い、社会奉仕と社会連帯の豊かな心を育てることを目的とします。

(実施) ※単年度の指定

10校

| 学 校 名  |        |         |
|--------|--------|---------|
| 竹田津小学校 | 伊美小学校  | 富来小学校   |
| 小原小学校  | 旭日小学校  | 国東中学校   |
| 志成学園   | 国東高等学校 | 安岐中央小学校 |
| 安岐中学校  |        |         |

#### 【ボランティア協力校の主な活動】

- ・ 校内新聞等によるボランティアの広報啓発
- ・ 地域住民や社会福祉施設等との交流、訪問活動
- ・ 福祉学習会等の実施
- ・ 収集、募金活動への協力
- ・ 地域団体と協働したボランティア活動（地域行事や清掃等）

(効果) 各学校でのボランティア活動の取り組みを通じて、児童、生徒に対してボランティア精神を醸成することができました。

会  
竹田津小学校  
高齢者との芋ほり交流



富来小学校  
お宮の清掃活動と  
交流会



## ⑤ ボランティア活動保険

(目的) ボランティア活動中における様々な事故に対する備えとしてボランティアの方々の補償を行います。

(実施) ボランティア活動保険の周知・加入手続きや問い合わせ対応

| 申請団体・個人 | 申請者数 | 金額      | 補償期間        |
|---------|------|---------|-------------|
| 35      | 945  | 376,950 | 申込翌日～3月31日迄 |

※主な申請団体  
国東市民児協  
国東市防災士連絡協議会  
JRCなど

## ⑥ フードバンク事業

(目的) 食品企業や個人の方から、さまざまな理由で販売が難しいが、まだ食べられるといった食品、家で使わなくて余っている食品等をご提供していただき、生活に困窮している方へ無償で提供することを目的とします。

(実施) 大分県社協（フードバンク）より頂いた寄付を生活困窮者へ無償配布

| 提供者               | 主な提供物   | 備考                                  |
|-------------------|---|-------------------------------------|
| 大分県社協<br>(フードバンク) | 缶詰、レトルトカレー<br>お米、ジャガイモスープ<br>そば(乾麺)、筑前煮<br>うどん、3日分セット | 3日セット(9食分)<br>カレー<br>レトルト丼<br>缶詰 など |
| 大分銀行              | パスタ、うどん<br>ラーメン<br>レトルトカレー<br>スープ缶、島原そうめん<br>カロリーメイト  |                                     |

| 支援回数 | 主な対象者                               | 備考 |
|------|-------------------------------------|----|
| 28件  | 生活保護つなぎ<br>生活困窮者<br>多重債務者<br>税金の滞納者 |    |

## 《 生活困窮者自立支援事業 》

### ① 自立相談支援事業(必須) 延べ支援回数:524回 (内新規相談者:67名)

(目的) 生活困窮者の多くは自身の健康や障がい、家族介護、育児の問題等の福祉課題を抱え、失業等の生活環境の大きな変化によって、経済的な問題とともに様々な生活課題を深刻化させており、その問題の多くは、家族や地域等の支えが少なく孤立した生活を送るなどの社会的孤立が背景になっています。

このため、生活困窮者自立支援法においても、その理念として『生活困窮者の自立と尊厳の確保』と『生活困窮者支援を通じた地域づくり』が掲げられ、本人を中心に寄り添った支援や地域ネットワークづくり、社会資源づくり、地域のつながりづくり等を目的としています。

- (実施) ①生活困窮者の抱えている課題を分析し、そのニーズを把握  
②ニーズに応じた支援が計画的かつ継続的に行われるよう、自立支援計画を策定  
③自立支援計画に基づく各種支援が包括的に行われるよう、関係機関との連絡調整  
④広報周知活動の徹底  
⑤新たな社会資源の開発と地域理解の促進  
⑥就労準備支援事業との連携

### ② 家計改善支援事業(任意) 延べ支援回数:48回

(目的) 生活困窮者の多くは、家計に関する課題を抱えており、自立相談支援事業による対応だけでは十分とは言えません。家計相談支援事業は、相談者とともに家計の状況や課題を明らかにし、相談者自らが家計の管理をしようとする意欲を高めていくことを目指します。家計の収支状況を明らかにすることは、円滑な就労支援にもつながる為、再び生活困窮状態になることを防ぐ効果も期待されています。

- (実施) ①自立相談支援事業との連携  
②家計管理に関する支援  
③滞納の解消や各種給付制度等の利用に向けた支援  
④債務整理に関する支援  
⑤貸付けの斡旋、事務等

### ③ 住宅確保給付金の支給申請(必須) 延べ支援回数:16回

(目的) 離職などにより住居を失った方、または失うおそれのある方で、離職後2年以内かつ65歳未満(収入・預貯金などの要件あり)の方を対象に就職に向けた活動することなどを条件として、原則3ヶ月間、家賃相当額(上限あり)の支給申請の受付を行い、生活の土台となる住居を整えた上で、就職に向けた支援を行います。また、新型コロナウイルス感染症の影響による休業等に伴う収入減少等により、住居を失うおそれが生じている方等に対して、住宅確保給付金を申請することにより、安定した住まいの確保を支援します。

(支給額：家賃額 - (月の世帯の収入合計額 基準額)  
支給期間：3ヵ月間 (一定の条件により 最長12ヵ月まで 延長可能)  
支給方法：大家等へ代理納付 (国東市より支払い)

- (実施) ①自立相談支援事業との連携  
②申請支援 (社協は事前の受付、国東市が審査支給を行う)  
③受給後の定期面談の実施

### ④ 感染症対策

令和2年度以降は新型コロナウイルス感染症の拡大により、職員の感染防止の為に下記の項目を実施し相談業務を行いました。

- ①職員はマスク着用し健康管理を毎日行った。

- ②広い部屋（相談室）にて相談を行った。
- ③相談室には、パネルを設置し、相談者にマスクの着用をお願いした。
- ④相談者の体温チェックと感染流行地域への往来確認なども行った。
- ⑤必要に応じて、フェイスシールドを着用し相談にあたった。

## ⑤ 周知活動

本事業の周知を下記の通り行いました。

- ①社協だより 6 2号
- ②区長回覧によるチラシの配布（3回）

社協だより



配布チラシ



## ⑥ 相談実績

### (1) 相談件数

| 月   | 新規<br>相談<br>受付数 | 性別  |     | 年 代 別 |    |     |    |     |    |     |    |     |    |     |    |     |    |    |    | 延べ<br>支援<br>回数 |      |
|-----|-----------------|-----|-----|-------|----|-----|----|-----|----|-----|----|-----|----|-----|----|-----|----|----|----|----------------|------|
|     |                 | 男性  | 女性  | 20代   |    | 30代 |    | 40代 |    | 50代 |    | 60代 |    | 70代 |    | 80代 |    | 不明 |    |                |      |
|     |                 |     |     | 男     | 女  | 男   | 女  | 男   | 女  | 男   | 女  | 男   | 女  | 男   | 女  | 男   | 女  | 男  | 女  |                |      |
| 4月  | 7               | 5   | 2   |       |    | 1   | 1  |     |    | 1   |    | 1   | 1  | 2   |    |     |    |    |    |                | 50   |
| 5月  | 4               | 1   | 3   |       |    |     |    |     |    | 1   |    | 1   |    |     | 2  |     |    |    |    |                | 39   |
| 6月  | 4               | 2   | 2   |       |    | 1   | 1  | 1   |    |     |    |     |    |     |    |     |    |    |    | 1              | 45   |
| 7月  | 4               | 3   | 1   |       | 1  |     |    | 1   |    |     |    | 2   |    |     |    |     |    |    |    |                | 44   |
| 8月  | 5               | 1   | 4   |       | 2  |     |    |     |    | 1   |    | 1   |    |     |    |     |    |    | 1  |                | 34   |
| 9月  | 8               | 3   | 5   |       | 1  |     | 1  | 1   |    |     |    | 2   | 1  |     | 2  |     |    |    |    |                | 49   |
| 10月 | 6               | 3   | 3   |       |    | 1   |    | 1   |    | 1   |    |     |    | 1   |    |     | 1  |    | 1  |                | 42   |
| 11月 | 6               | 2   | 4   |       |    | 1   | 2  |     |    | 1   | 1  | 1   |    |     |    |     |    |    |    |                | 74   |
| 12月 | 3               | 2   | 1   | 1     |    |     |    | 1   |    |     |    |     | 1  |     |    |     |    |    |    |                | 70   |
| 1月  | 4               | 4   | 0   | 1     |    | 1   |    |     |    |     |    |     |    | 1   |    |     |    |    | 1  |                | 38   |
| 2月  | 7               | 3   | 4   |       |    |     |    | 1   |    |     | 1  | 1   |    |     |    |     |    |    | 1  | 3              | 40   |
| 3月  | 9               | 6   | 3   |       |    | 1   |    | 1   |    | 1   | 1  |     | 1  | 1   |    |     | 1  | 2  |    |                | 47   |
| 合計  | 67名             | 35名 | 32名 | 2名    | 4名 | 6名  | 5名 | 7名  | 0名 | 2名  | 6名 | 9名  | 5名 | 5名  | 4名 | 0名  | 2名 | 4名 | 6名 |                | 572回 |

### 地区別新規相談件数

| 町 名        | 国見町 | 国東町 | 武蔵町 | 安岐町 | 市外不明 | 合計  | 増減    | R2年度 |
|------------|-----|-----|-----|-----|------|-----|-------|------|
| 新規相談件数     | 6   | 18  | 17  | 23  | 3    | 67  | △ 38  | 105  |
| 自立相談延べ支援回数 | 49  | 113 | 204 | 155 | 3    | 524 | 119   | 405  |
| 家計改善延べ支援回数 | 0   | 0   | 39  | 9   | 0    | 48  | △ 40  | 88   |
| 延べ貸付件数     | 21  | 45  | 28  | 60  | 0    | 154 | △ 131 | 285  |

(2) 相談経路

| No. | 内 容              | 件数 |
|-----|------------------|----|
| 1   | 本人自ら連絡（来所・電話）    | 59 |
| 2   | 家族・知人から連絡（来所・電話） | 3  |
| 3   | 関係機関・関係者から紹介     | 5  |

(3) 相談内容（複数回答あり）

| No. | 相 談 内 容          | 件数 |
|-----|------------------|----|
| 1   | 収入・生活費のこと        | 48 |
| 2   | 仕事探し、就職について      | 9  |
| 3   | 病気や健康、障害のこと      | 7  |
| 4   | 家族との関係について       | 6  |
| 5   | 税金や公共料金等の支払いについて | 6  |
| 6   | その他              | 5  |
| 7   | 家賃やローンの支払いのこと    | 4  |
| 8   | ひきこもり・不登校        | 3  |
| 9   | 食べるものがない         | 3  |
| 10  | 介護のこと            | 2  |
| 11  | 債務について           | 1  |

支援風景



(4) 相談結果

| NO. | 結 果 内 容                                | 件数 |
|-----|--|----|
| 1   | 情報提供・相談のみで終了                           | 32 |
| 2   | 他機関につなぐ<br>（生活福祉資金、フードバンク、生活保護、安心サポート） | 27 |
| 3   | 継続支援中                                  | 7  |
| 4   | 中断・終了                                  | 1  |

(5) 住居確保給付金の相談者詳細

| No. | 住所  | 年代 | 性別 | 世帯状況 | 備 考       |
|-----|-----|----|----|------|-----------|
| 1   | 不明  | 不明 | 男  | 1人   | ※問合せのみ    |
| 2   | 武蔵町 | 40 | 男  | 5人   | ※問合せのみ    |
| 3   | 安岐町 | 不明 | 女  | 2人   | ※要件に該当せず。 |
| 4   | 国東町 | 50 | 男  | 2人   | ※問合せのみ    |
| 5   | 国東町 | 30 | 女  | 3人   | ※要件に該当せず。 |

(6) 住居確保給付金の相談内容

| No. | 内 容                  | 相談数 |
|-----|----------------------|-----|
| 1   | 新型コロナウイルスの影響で、収入が減少。 | 1   |
| 2   | 新型コロナウイルスの影響で、休業。    | 1   |
| 3   | 新型コロナウイルスの影響で、失業。    | 1   |
| 4   | その他                  | 2   |

令和3年度 生活困窮者自立支援事業 活動一覧表

| 月      | 日      | 区分                     | 内容                      |
|--------|--------|------------------------|-------------------------|
|        |        | 相談・種別                  |                         |
| 4      | 1      | 自立相談支援                 | 相談支援 (1件) 【新規】1件        |
|        | 2      | 自立相談支援                 | 相談支援 (2件)               |
|        | 6      | 自立相談支援                 | 相談支援 (3件) 【新規】2件        |
|        | 7      | ケース会議                  | 高齢者支援課、松寿苑、安岐総合支所       |
|        | 12     | 協議                     | 関係機関と協議 (包括)            |
|        |        | 自立相談支援                 | 相談支援 (4件) 【新規】2件        |
|        | 14     | ケース会議                  | 高齢者支援課、松寿苑、安岐総合支所       |
|        |        | 自立相談支援                 | 相談支援 (1件)               |
|        | 15     | 協議                     | 関係機関と協議 (福祉課、安岐の郷)      |
|        |        | 自立相談支援                 | 相談支援 (3件) 【新規】2件        |
|        |        | 家計改善支援                 | 相談支援 (2件)               |
|        | 16     | 自立相談支援                 | 相談支援 (1件)               |
|        | 19     | 自立相談支援                 | 相談支援 (4件)               |
|        | 20     | 自立相談支援                 | 相談支援 (2件)               |
|        | 21     | 協議                     | 関係機関と協議 (ワーカーズコープ、安岐の郷) |
|        |        | 自立相談支援                 | 相談支援 (2件)               |
|        | 23     | 協議                     | 関係機関と協議 (包括)            |
|        |        | 自立相談支援                 | 相談支援 (1件)               |
|        |        | 家計改善支援                 | 相談支援 (1件)               |
|        | 26     | 自立相談支援                 | 相談支援 (2件)               |
| 27     | 自立相談支援 | 相談支援 (1件)              |                         |
| 28     | 自立相談支援 | 相談支援 (2件)              |                         |
| 30     | 自立相談支援 | 相談支援 (1件)              |                         |
| 5      | 6      | 家計改善支援                 | 相談支援 (1件)               |
|        | 7      | 協議                     | 関係機関と協議 (包括、九電)         |
|        |        | 自立相談支援                 | 相談支援 (1件)               |
|        | 10     | 自立相談支援                 | 相談支援 (2件)               |
|        | 11     | 協議                     | 関係機関と協議 (高齢者支援課)        |
|        |        | 自立相談支援                 | 相談支援 (2件)               |
|        | 13     | 会議                     | 支援調整会議 (福祉課)            |
|        |        | 自立相談支援                 | 相談支援 (1件)               |
|        | 17     | 協議                     | 関係機関と協議 (ワーカーズコープ)      |
|        |        | 自立相談支援                 | 相談支援 (1件)               |
|        | 18     | 協議                     | 関係機関と協議 (ワーカーズコープ、九電)   |
|        |        | 自立相談支援                 | 相談支援 (1件)               |
|        | 20     | 協議                     | 関係機関と協議 (九電)            |
|        |        | 自立相談支援                 | 相談支援 (2件)               |
|        | 21     | 自立相談支援                 | 相談支援 (2件) 【新規】2件        |
|        | 24     | 協議                     | 関係機関と協議 (福祉課)           |
|        |        | 自立相談支援                 | 相談支援 (3件) 【新規】1件        |
| 25     | 協議     | 関係機関と協議 (福祉課、ワーカーズコープ) |                         |
|        | 自立相談支援 | 相談支援 (1件)              |                         |
| 25     | 家計改善支援 | 相談支援 (2件)              |                         |
| 26     | 自立相談支援 | 相談支援 (3件) 【新規】1件       |                         |
| 27     | 協議     | 関係機関と協議 (福祉課)          |                         |
|        | 自立相談支援 | 相談支援 (2件)              |                         |
| 28     | 協議     | 関係機関と協議 (ワーカーズコープ)     |                         |
|        | 自立相談支援 | 相談支援 (1件)              |                         |
| 31     | 協議     | 関係機関と協議 (福祉課)          |                         |
|        | 自立相談支援 | 相談支援 (2件)              |                         |
| 6      | 1      | 協議                     | 関係機関と協議 (ワーカーズコープ)      |
|        |        | 自立相談支援                 | 相談支援 (1件)               |
|        | 2      | 自立相談支援                 | 相談支援 (2件) 【新規】1件        |
|        | 3      | 自立相談支援                 | 相談支援 (1件)               |
|        | 4      | 協議                     | 関係機関と協議 (ワーカーズコープ)      |
| 自立相談支援 |        | 相談支援 (1件)              |                         |
| 7      | 自立相談支援 | 相談支援 (1件)              |                         |

| 月  | 日      | 区分                 | 内容                       |
|----|--------|--------------------|--------------------------|
|    |        | 相談・種別              |                          |
| 6  | 8      | 自立相談支援             | 相談支援 (2件)                |
|    | 10     | 協議                 | 関係機関と協議 (ワーカーズコープ)       |
|    |        | 自立相談支援             | 相談支援 (1件)                |
|    | 11     | 協議                 | 関係機関と協議 (ワーカーズコープ)       |
|    | 15     | 自立相談支援             | 相談支援 (1件)                |
|    |        | 家計改善支援             | 相談支援 (1件)                |
|    | 16     | 協議                 | 関係機関と協議 (九電)             |
|    |        | 自立相談支援             | 相談支援 (2件) 【新規】1件         |
|    | 17     | 協議                 | 関係機関と協議 (ワーカーズコープ、九電、包括) |
|    |        | 自立相談支援             | 相談支援 (2件) 【新規】1件         |
|    | 18     | 協議                 | 関係機関と協議 (ワーカーズコープ、九電)    |
|    |        | 自立相談支援             | 相談支援 (2件)                |
|    | 21     | 自立相談支援             | 相談支援 (3件)                |
|    | 22     | 自立相談支援             | 相談支援 (1件)                |
|    | 23     | 協議                 | 関係機関と協議 (C-DA、ハローワーク別府)  |
|    |        | 自立相談支援             | 相談支援 (2件)                |
|    | 24     | 自立相談支援             | 相談支援 (2件)                |
|    | 25     | 家計改善支援             | 相談支援 (1件)                |
|    | 28     | 協議                 | 関係機関と協議 (C-DA)           |
|    |        | 自立相談支援             | 相談支援 (2件) 【新規】1件         |
| 29 | 協議     | 関係機関と協議 (C-DA)     |                          |
| 30 | ケース会議  | 包括、連携室             |                          |
|    | 自立相談支援 | 相談支援 (2件)          |                          |
| 7  | 1      | 協議                 | 関係機関と協議 (C-DA)           |
|    |        | 自立相談支援             | 相談支援 (3件)                |
|    | 2      | 自立相談支援             | 相談支援 (2件)                |
|    | 5      | 協議                 | 関係機関と協議 (ワーカーズコープ、福祉課)   |
|    |        | 自立相談支援             | 相談支援 (2件)                |
|    | 6      | 自立相談支援             | 相談支援 (1件)                |
|    | 7      | 自立相談支援             | 相談支援 (2件)                |
|    | 8      | 自立相談支援             | 相談支援 (1件)                |
|    | 9      | 自立相談支援             | 相談支援 (1件)                |
|    | 12     | 協議                 | 関係機関と協議 (民生委員)           |
|    |        | 自立相談支援             | 相談支援 (2件)                |
|    | 13     | 協議                 | 関係機関と協議 (福祉課)            |
|    |        | 自立相談支援             | 相談支援 (1件)                |
|    | 15     | 協議                 | 関係機関と協議 (民生委員)           |
|    |        | 自立相談支援             | 相談支援 (2件)                |
|    | 19     | 家計改善支援             | 相談支援 (1件)                |
|    | 20     | 協議                 | 関係機関と協議 (C-DA、民生委員)      |
|    |        | 自立相談支援             | 相談支援 (4件) 【新規】1件         |
|    | 21     | 自立相談支援             | 相談支援 (3件)                |
|    | 26     | 自立相談支援             | 相談支援 (4件) 【新規】2件         |
| 27 | 協議     | 関係機関と協議 (福祉課)      |                          |
|    | 自立相談支援 | 相談支援 (2件)          |                          |
|    | 家計改善支援 | 相談支援 (1件)          |                          |
| 28 | 協議     | 関係機関と協議 (ワーカーズコープ) |                          |
|    | 自立相談支援 | 相談支援 (1件) 【新規】1件   |                          |
| 8  | 2      | 協議                 | 関係機関と協議 (ワーカーズコープ)       |
|    |        | 自立相談支援             | 相談支援 (2件)                |
|    | 3      | 家計改善支援             | 相談支援 (1件)                |
|    | 4      | 協議                 | 関係機関と協議 (福祉課)            |
|    |        | 自立相談支援             | 相談支援 (1件)                |
|    | 5      | 協議                 | 関係機関と協議 (福祉課)            |
|    | 10     | 協議                 | 関係機関と協議 (福祉課)            |
|    |        | 自立相談支援             | 相談支援 (1件)                |
| 11 | 協議     | 関係機関と協議 (県社協)      |                          |
|    | 自立相談支援 | 相談支援 (1件)          |                          |



| 月  | 日      | 区分                             | 内容                           |
|----|--------|--------------------------------|------------------------------|
|    |        | 相談・種別                          |                              |
| 8  | 12     | 協議                             | 関係機関と協議（ワーカーズコープ）            |
|    |        | 自立相談支援                         | 相談支援（1件）                     |
|    | 13     | 自立相談支援                         | 相談支援（1件）                     |
|    | 16     | 自立相談支援                         | 相談支援（2件）                     |
|    | 17     | 協議                             | 関係機関と協議（ワーカーズコープ）            |
|    |        | 自立相談支援                         | 相談支援（2件）                     |
|    | 18     | 協議                             | 関係機関と協議（ワーカーズコープ）            |
|    | 19     | 自立相談支援                         | 相談支援（1件）                     |
|    | 20     | 自立相談支援                         | 相談支援（2件） 【新規】1件              |
|    | 23     | 協議                             | 関係機関と協議（三角ベース）               |
|    |        | 自立相談支援                         | 相談支援（3件） 【新規】2件              |
|    | 24     | 協議                             | 関係機関と協議（福祉課）                 |
|    |        | 会議                             | ひきこもり会議                      |
| 26 | 自立相談支援 | 相談支援（3件） 【新規】1件                |                              |
| 27 | 会議     | 支援調整会議                         |                              |
| 30 | 自立相談支援 | 相談支援（1件） 【新規】1件                |                              |
| 9  | 1      | 協議                             | 関係機関と協議（包括）                  |
|    |        | 自立相談支援                         | 相談支援（2件） 【新規】1件              |
|    | 2      | 協議                             | 関係機関と協議（ワーカーズコープ）            |
|    |        | 自立相談支援                         | 相談支援（3件）                     |
|    | 3      | 自立相談支援                         | 相談支援（2件） 【新規】1件              |
|    | 7      | 自立相談支援                         | 相談支援（2件） 【新規】1件              |
|    | 8      | 自立相談支援                         | 相談支援（1件）                     |
|    | 9      | 協議                             | 関係機関と協議（C-DA九州事務所）           |
|    |        | 自立相談支援                         | 相談支援（2件）                     |
|    | 10     | 協議                             | 関係機関と協議（C-DA九州事務所、国見、武蔵総合支所） |
|    |        | 家計改善支援                         | 相談支援（1件）                     |
|    | 13     | 自立相談支援                         | 相談支援（1件）                     |
|    |        | 家計改善支援                         | 相談支援（1件）                     |
|    | 14     | 協議                             | 関係機関と協議（福祉課）                 |
|    |        | 家計改善支援                         | 相談支援（1件）                     |
|    | 15     | 自立相談支援                         | 相談支援（2件） 【新規】1件              |
|    | 16     | 自立相談支援                         | 相談支援（1件）                     |
|    | 17     | 協議                             | 関係機関と協議（鈴鳴荘）                 |
|    | 21     | 協議                             | 関係機関と協議（ワーカーズコープ）            |
|    |        | 会議                             | ひきこもり相談窓口等従事者研修              |
|    | 22     | 自立相談支援                         | 相談支援（3件）                     |
| 協議 |        | 関係機関と協議（ワーカーズコープ、国見総合支所、福祉課）   |                              |
| 27 | 自立相談支援 | 相談支援（2件） 【新規】1件                |                              |
|    | 協議     | 関係機関と協議（三角ベース）                 |                              |
| 29 | 自立相談支援 | 相談支援（3件） 【新規】2件                |                              |
|    | 会議     | 庁内連携会議（市役所関係課、関係部署）            |                              |
| 30 | 自立相談支援 | 相談支援（2件）                       |                              |
|    | 協議     | 関係機関と協議（ワーカーズコープ、三角ベース、ハローワーク） |                              |
| 10 | 1      | 自立相談支援                         | 相談支援（3件） 【新規】1件              |
|    |        | 自立相談支援                         | 相談支援（1件）                     |
|    | 4      | 協議                             | 関係機関と協議（ワーカーズコープ）            |
|    |        | 自立相談支援                         | 相談支援（2件）                     |
|    | 5      | 自立相談支援                         | 相談支援（2件）                     |
|    | 6      | 協議                             | 関係機関と協議（ワーカーズコープ）            |
|    |        | 自立相談支援                         | 相談支援（2件）                     |
|    | 8      | 自立相談支援                         | 相談支援（1件）                     |
|    | 11     | 自立相談支援                         | 相談支援（3件）                     |
|    | 11     | 家計改善支援                         | 相談支援（1件）                     |
|    | 12     | 協議                             | 関係機関と協議（C-DA九州事務所、菜果野アグリ）    |
|    |        | 自立相談支援                         | 相談支援（1件）                     |
|    | 13     | 協議                             | 関係機関と協議（ワーカーズコープ）            |
|    |        | 自立相談支援                         | 相談支援（1件）                     |

| 月  | 日      | 区分                   | 内容                            |
|----|--------|----------------------|-------------------------------|
|    |        | 相談・種別                |                               |
| 10 | 14     | 協議                   | 関係機関と協議（トアルソン大分工場、ソイテックスジャパン） |
|    | 15     | 協議                   | 関係機関と協議（ワーカーズコープ）             |
|    |        | 自立相談支援               | 相談支援（2件）【新規】1件                |
|    | 18     | 自立相談支援               | 相談支援（1件）【新規】1件                |
|    | 19     | 自立相談支援               | 相談支援（1件）                      |
|    | 20     | 会議                   | 令和3年度ひきこもり連絡会議                |
|    |        | 自立相談支援               | 相談支援（1件）【新規】1件                |
|    | 21     | 協議                   | 関係機関と協議（ハローワーク別府）             |
|    |        | 自立相談支援               | 相談支援（1件）                      |
|    | 22     | 自立相談支援               | 相談支援（2件）                      |
|    | 25     | 協議                   | 関係機関と協議（ワーカーズコープ）             |
|    |        | 自立相談支援               | 相談支援（1件）                      |
|    | 26     | 自立相談支援               | 相談支援（2件）【新規】2件                |
|    | 27     | 自立相談支援               | 相談支援（2件）                      |
| 28 | 協議     | 関係機関と協議（国見包括）        |                               |
|    | 自立相談支援 | 相談支援（2件）【新規】1件       |                               |
| 29 | 自立相談支援 | 相談支援（2件）             |                               |
| 11 | 1      | 自立相談支援               | 相談支援（1件）                      |
|    | 5      | 自立相談支援               | 相談支援（1件）                      |
|    | 8      | 協議                   | 関係機関と協議（福祉課、ワーカーズコープ）         |
|    |        | 自立相談支援               | 相談支援（2件）                      |
|    | 9      | 協議                   | 関係機関と協議（福祉課、ワーカーズコープ）         |
|    |        | 自立相談支援               | 相談支援（2件）【新規】1件                |
|    | 10     | 家計改善支援               | 相談支援（1件）                      |
|    | 11     | 協議                   | 関係機関と協議（武蔵総合支所）               |
|    |        | 自立相談支援               | 相談支援（1件）                      |
|    | 12     | 協議                   | 関係機関と協議（福祉課）                  |
|    |        | 家計改善支援               | 相談支援（1件）                      |
|    | 15     | 協議                   | 関係機関と協議（タイレン）                 |
|    |        | 自立相談支援               | 相談支援（3件）【新規】1件                |
|    |        | 家計改善支援               | 相談支援（1件）                      |
|    | 16     | 協議                   | 関係機関と協議（タイレン、ワーカーズコープ）        |
|    |        | 自立相談支援               | 相談支援（2件）                      |
|    |        | 家計改善支援               | 相談支援（1件）                      |
|    | 17     | 協議                   | 関係機関と協議（福祉課、武蔵総合支所、包括）        |
|    |        | 研修                   | ACP研修                         |
|    | 18     | 協議                   | 関係機関と協議（福祉課、ワーカーズコープ）         |
|    | 18     | 自立相談支援               | 相談支援（4件）                      |
|    | 19     | 研修会                  | 障がい者の特性に関する研修会（ZOOM）          |
|    |        | 協議                   | 関係機関と協議（福祉課）                  |
| 22 | 自立相談支援 | 相談支援（2件）             |                               |
|    | 協議     | 関係機関と協議（県社協、福祉課）     |                               |
| 24 | 自立相談支援 | 相談支援（4件）             |                               |
|    | 自立相談支援 | 相談支援（3件）【新規】1件       |                               |
| 25 | 協議     | 関係機関と協議（国見包括）        |                               |
|    | 自立相談支援 | 相談支援（4件）【新規】2件       |                               |
| 26 | 協議     | 関係機関と協議（包括、ワーカーズコープ） |                               |
|    | 自立相談支援 | 相談支援（2件）             |                               |
| 29 | 会議     | 支援調整会議（福祉課、ワーカーズコープ） |                               |
|    | 協議     | 関係機関と協議（民生委員）        |                               |
|    | 自立相談支援 | 相談支援（2件）             |                               |
| 30 | 協議     | 関係機関と協議（ワーカーズコープ）    |                               |
|    | 自立相談支援 | 相談支援（1件）【新規】1件       |                               |
| 12 | 1      | 協議                   | 関係機関と協議（タイレン）                 |
|    | 2      | 協議                   | 関係機関と協議（福祉課、武蔵総合支所）           |
|    |        | 自立相談支援               | 相談支援（3件）【新規】1件                |
|    |        | 家計改善支援               | 相談支援（1件）                      |
| 3  | 自立相談支援 | 相談支援（2件）             |                               |

| 月      | 日      | 区分                  | 内容                             |
|--------|--------|---------------------|--------------------------------|
|        |        | 相談・種別               |                                |
| 12     | 6      | 協議                  | 関係機関と協議（武蔵総合支所）                |
|        |        | 自立相談支援              | 相談支援（1件）                       |
|        |        | 家計改善支援              | 相談支援（1件）                       |
|        | 7      | 協議                  | 関係機関と協議（タイレンシ、包括）              |
|        |        | 自立相談支援              | 相談支援（1件）                       |
|        |        | 家計改善支援              | 相談支援（1件）                       |
|        | 8      | 協議                  | 関係機関と協議（タイレンシ）                 |
|        |        | 自立相談支援              | 相談支援（3件） 【新規】1件                |
|        | 9      | 協議                  | 関係機関と協議（武蔵総合支所）                |
|        |        | 自立相談支援              | 相談支援（2件）                       |
|        | 10     | ケース会議               | 志成学園、福祉課、武蔵総合支所、社協             |
|        |        | 協議                  | 関係機関と協議（タイレンシ、ワーカーズコープ）        |
|        | 10     | 自立相談支援              | 相談支援（2件）                       |
|        |        | 協議                  | 関係機関と協議（武蔵総合支所、タイレンシ、ワーカーズコープ） |
|        | 13     | 自立相談支援              | 相談支援（2件）                       |
|        |        | 協議                  | 関係機関と協議（武蔵総合支所）                |
|        | 14     | 自立相談支援              | 相談支援（1件）                       |
|        |        | 協議                  | 関係機関と協議（武蔵総合支所）                |
|        | 15     | 自立相談支援              | 相談支援（2件）                       |
|        | 16     | 協議                  | 関係機関と協議（武蔵総合支所、ワーカーズコープ）       |
|        |        | 自立相談支援              | 相談支援（1件）                       |
|        | 17     | 協議                  | 関係機関と協議（福祉課）                   |
|        | 17     | 自立相談支援              | 相談支援（2件）                       |
|        | 20     | 協議                  | 関係機関と協議（福祉課、武蔵総合支所）            |
|        |        | 自立相談支援              | 相談支援（1件）                       |
|        |        | 家計改善支援              | 相談支援（1件）                       |
|        | 21     | 研修                  | 市民後見人養成講座（アストくにさき）             |
|        |        | 協議                  | 関係機関と協議（武蔵総合支所、タイレンシ、ワーカーズコープ） |
| 自立相談支援 |        | 相談支援（1件）            |                                |
| 22     | 自立相談支援 | 相談支援（1件）            |                                |
| 23     | 自立相談支援 | 相談支援（1件）            |                                |
|        | 家計改善支援 | 相談支援（1件）            |                                |
| 24     | 協議     | 関係機関と協議（県社協、福祉課）    |                                |
| 27     | 協議     | 関係機関と協議（三角ベース）      |                                |
| 28     | 協議     | 関係機関と協議（武蔵総合支所）     |                                |
|        | 自立相談支援 | 相談支援（3件） 【新規】1件     |                                |
|        | 家計改善支援 | 相談支援（1件）            |                                |
| 1      | 4      | 自立相談支援              | 相談支援（3件） 【新規】1件                |
|        | 6      | 協議                  | 関係機関と協議（武蔵総合支所、ワーカーズコープ）       |
|        |        | 自立相談支援              | 相談支援（1件）                       |
|        | 11     | 協議                  | 関係機関と協議（武蔵総合支所、ワーカーズコープ）       |
|        |        | 自立相談支援              | 相談支援（1件）                       |
|        | 12     | 協議                  | 関係機関と協議（武蔵総合支所）                |
|        |        | 家計改善支援              | 相談支援（1件）                       |
|        | 13     | 協議                  | 関係機関と協議（武蔵総合支所、ワーカーズコープ）       |
|        |        | 自立相談支援              | 相談支援（3件）                       |
|        | 14     | 自立相談支援              | 相談支援（1件） 【新規】1件                |
|        | 17     | 自立相談支援              | 相談支援（2件） 【新規】1件                |
|        | 19     | 協議                  | 関係機関と協議（武蔵総合支所、ワーカーズコープ）       |
|        |        | 自立相談支援              | 相談支援（1件）                       |
|        | 24     | 自立相談支援              | 相談支援（2件） 【新規】1件                |
|        | 25     | 自立相談支援              | 相談支援（2件）                       |
| 26     | 協議     | 関係機関と協議（税務課、福祉課）    |                                |
| 27     | 自立相談支援 | 相談支援（2件）            |                                |
| 28     | 協議     | 関係機関と協議（福祉課、武蔵総合支所） |                                |
|        | 自立相談支援 | 相談支援（1件）            |                                |
| 31     | 自立相談支援 | 相談支援（1件）            |                                |
| 2      | 1      | 協議                  | 関係機関と協議（別府医療センター、ワーカーズコープ）     |
| 自立相談支援 |        | 相談支援（1件） 【新規】1件     |                                |

| 月  | 日      | 区分                          | 内容                              |
|----|--------|-----------------------------|---------------------------------|
|    |        | 相談・種別                       |                                 |
| 2  | 2      | 自立相談支援                      | 相談支援 (1件)                       |
|    | 4      | 自立相談支援                      | 相談支援 (1件)                       |
|    | 7      | 協議                          | 関係機関と協議 (夢ひらく、ワーカーズコープ)         |
|    |        | 自立相談支援                      | 相談支援 (1件)                       |
|    | 8      | 自立相談支援                      | 相談支援 (3件) 【新規】2件                |
|    | 8      | 家計改善支援                      | 相談支援 (1件)                       |
|    | 9      | 協議                          | 関係機関と協議 (ワーカーズコープ)              |
|    |        | 自立相談支援                      | 相談支援 (4件)                       |
|    | 10     | 自立相談支援                      | 相談支援 (2件)                       |
|    | 14     | 協議                          | 関係機関と協議 (福祉課)                   |
|    |        | 自立相談支援                      | 相談支援 (4件) 【新規】1件                |
|    |        | 家計改善支援                      | 相談支援 (1件)                       |
|    | 15     | 協議                          | 関係機関と協議 (福祉課、武蔵総合支所、JAおおいた安岐支店) |
|    |        | 自立相談支援                      | 相談支援 (3件)                       |
|    | 16     | 相談                          | 無料法律相談 (司法書士)                   |
|    | 17     | 自立相談支援                      | 相談支援 (2件) 【新規】1件                |
|    | 18     | 自立相談支援                      | 相談支援 (4件) 【新規】1件                |
|    | 22     | 自立相談支援                      | 相談支援 (2件)                       |
|    | 24     | 自立相談支援                      | 相談支援 (2件) 【新規】1件                |
| 28 | 協議     | 関係機関と協議 (タイレン)              |                                 |
|    | 自立相談支援 | 相談支援 (1件)                   |                                 |
| 3  | 1      | 協議                          | 関係機関と協議 (タイレン)                  |
|    | 2      | 協議                          | 関係機関と協議 (タイレン)                  |
|    |        | 自立相談支援                      | 相談支援 (1件)                       |
|    | 3      | 自立相談支援                      | 相談支援 (1件)                       |
|    |        | 家計改善支援                      | 相談支援 (2件)                       |
|    | 4      | 自立相談支援                      | 相談支援 (1件)                       |
|    |        | 家計改善支援                      | 相談支援 (1件)                       |
|    | 7      | 会議                          | 担当者会議 (初音会、クローバー、タイレン)          |
|    | 8      | 自立相談支援                      | 相談支援 (2件)                       |
|    |        | 家計改善支援                      | 相談支援 (1件)                       |
|    | 9      | 自立相談支援                      | 相談支援 (2件) 【新規】1件                |
|    | 10     | 自立相談支援                      | 相談支援 (1件)                       |
|    | 14     | 自立相談支援                      | 相談支援 (3件)                       |
|    | 15     | 自立相談支援                      | 相談支援 (3件) 【新規】1件                |
|    | 16     | 協議                          | 関係機関と協議 (なののはな)                 |
|    |        | 自立相談支援                      | 相談支援 (3件)                       |
|    | 18     | 会議                          | 支援調整会議 (福祉課)                    |
|    |        | 自立相談支援                      | 相談支援 (1件) 【新規】1件                |
|    | 22     | 協議                          | 関係機関と協議 (福祉課)                   |
|    | 23     | 自立相談支援                      | 相談支援 (2件) 【新規】2件                |
|    | 24     | 協議                          | 関係機関と協議 (鈴鳴荘)                   |
|    |        | 自立相談支援                      | 相談支援 (2件) 【新規】1件                |
|    | 25     | 自立相談支援                      | 相談支援 (1件)                       |
| 28 | 協議     | 関係機関と協議 (福祉課、国見包括、ワーカーズコープ) |                                 |
|    | 自立相談支援 | 相談支援 (2件) 【新規】1件            |                                 |
| 29 | 自立相談支援 | 相談支援 (2件) 【新規】2件            |                                 |
| 31 | 自立相談支援 | 相談支援 (1件)                   |                                 |

## 《 介護予防・日常生活支援総合事業 》

### ①-1 生活支援体制整備事業

(目的)

団塊の世代が後期高齢者となる2025年を目途に、重度な要介護状態となっても住み慣れた地域で自分らしい暮らしを人生の最期まで続けることができるよう、医療・介護・予防・住まい・生活支援が一体的に提供される地域包括ケアシステム(協議体)の構築の実現を目的としています。

【体制】

(実施)

コロナ禍の影響もあり、令和3年の取組みも制限されましたが、地域支援サポーターの本格配置及び連携によりイベント企画、活動共通WEBサイトショップページ開設に伴い高齢者の社会参加の体制づくりを行いました。また、生活支援だけでなく、スマホ教室を開催することによって、新たな地域介入及び行政との具体的な連携のきっかけづくりとなりました。

- ①【第1層】国東市支え合い活動共通WEBサイトの周知・啓発(スマホ教室含む)及びオンラインショップ開設  
周知活動：厚労省九州厚生局地域共生社会推進賞部門賞受賞、スマホ教室(50回)、市報くにさき3月号特集  
オンラインショップ開設：令和4年3月31日

- ②【第2層】令和3年度 国東市地域支援サポーター配置事業の実施及び事業検証  
配置事業：地域支援サポーター(3名)、準地域支援サポーター(5名：新設)  
事業検証：地域支援サポーター連絡会(毎月1回 計10回)

| 区分  | 協議体名   | 地区    | 開催日    |
|-----|--|-------|--------|
| 第1層 | “くにさき地域応援協議会“寄ろう会(え)”<br>運営委員会及び※地域共生社会推進フォーラム | 国東市全域 | 7月5日   |
|     |  |       | 12月16日 |
|     |  |       | ※1月28日 |
|     |  |       | 3月29日  |

(効果・考察)

令和3年度に引き続き、令和4年度も生活支援体制整備事業の推進におけるコロナ禍の影響が懸念されますが、コロナ禍でも取組みを推進できる活動提案と令和2年度に開設した共通WEBサイトを活用しながら、寄ろう会を通じて市内での介護予防と生活支援の周知啓発活動を推進していきます。又、課題であった地域介入方法には、WEBサイト開設及びスマホ教室を切り口に訪問及び地域ケア会議・C型カンファレンスに参加し、個別課題の把握に努め、課題をもとにした地域介入の手段方法が確立されつつあります。

実践活動地区が増える中で、生活支援コーディネーターのマンパワー不足を補うため、地域支援サポーターを継続配置し、連携を図りながら地域活動を支援していきます。



**地域共生社会推進賞部門賞受賞**



**スマホ教室**

## ①-2 生活支援体制整備事業（戦略）

### 【戦略】

#### （実施）

コロナ禍の影響もあり、令和3年の取組みも制限されましたが、新規事業『ちよいかせ事業』創設に伴い訪問地区内の3行政区で立上げ支援を行いました。支え合い活動の新規立上げには至りませんでした。WEBサイトへの参画及びスマホ教室等を通じて関係づくりを進めています。

### ③【第3層】令和3年度 新規事業『ちよいかせ事業』の創設および事業の推進・拡充

推進活動：訪問地区内の3行政区での立上げ支援、地域ケア会議・C型カンファレンスへの参加。（富来松原区、西武蔵富永区、南安岐大添区）ちよいかせ利用対象者に対するケアマネジメント計画作成。

### 令和3年度 新規支え合い地区（訪問地区）の推進・拡充

推進活動：来 浦 宅配弁当（5回）、アンケート調査（4回）、WEBサイト参画  
 富 来 虹色マルシェ（3回）  
 西武蔵 WEBサイト参画  
 南安岐 スマホ教室（3回）、WEBサイト参画

#### （効果・考察）

令和3年度は、「ちよいかせ事業」を行政と共に創設。訪問地区内の3行政区での新規立上げ支援にとどまりました。今後は、地域ケア会議・C型カンファレンスで検討した個別課題をもとに地域ふれあいネットワーク会議に介入し横展開できるように推進していきます。合わせて今年度、実施出来なかった活動調整者研修会を令和4年度に実施していきます。

また、課題であった地域への介入手段として共通WEBサイト開設及びスマホ教室の開催等を切り口に、新たな訪問地区の開拓を進めていきます。

## ② 元気高齢者健やかサロン事業

### （目的）

地域住民の閉じこもり予防を目的に、容易に通える交流の場で介護予防に資するサロン活動を支援します。

### （実施）

- ①サロン活動団体に対する支援
- ②サロン活動団体の活動内容の周知等
- ③コロナ禍に於ける対応等
- ④令和4年度に向けたサロン事業の見直し
- ⑤サロン活動団体に対する活動交付金の集約事務等

| 内 容     | 地 域 |       |     |     | 合 計   |
|---------|-----|-------|-----|-----|-------|
|         | 国見  | 国東    | 武蔵  | 安岐  |       |
| 開 催 回 数 | 673 | 1,386 | 250 | 799 | 3,108 |

※令和2年度  
 ・サロン団体数  
 208団体  
 ・サロン開催回数  
 3,107回

#### （効果・考察）

サロン活動団体数は、令和3年度は185団体でした。参加者の高齢化や後継者不足により、活動団体は減少しました。しかし、コロナ禍の活動として訪問や電話等の見守り活動を可能にしたことにより昨年度より開催回数がわずかながら増加しました。引き続き、サロン活動団体の周知を行うとともに、コロナ禍の活動としての見守り活動を周知していきます。

### ③ 週一元気アップ教室事業

(目的)

地域の高齢者が容易に通える場所において、住民主体で自主的に必須内容（①週1回、決まった曜日・時間・場所で開催、②体操普及リーダー養成講座を修了した住民がリーダー、③毎回「ちょるちょる体操・めじろん元気アップ体操」等）を実施し、地域住民のつながりを深めることができるよう支援します。

- (実施)
- ①「さ吉くんで元気体操普及リーダー養成講座」年1回開催  
(受講者24名、うち修了者 計23名)
  - ②体操普及リーダー向けのフォローアップ教室（年8回）開催（4回中止）  
(参加者延べ 134名)
  - ③市内のリハビリ専門職等と連携してのフォローアップ教室（年4回）開催
  - ④開催地区への支援  
(発足後3週連続、3ヶ月後、6ヶ月後、1年後の年間計6回、2年目以降は半年ごと)
  - ⑤コロナ禍における対応等
  - ⑥民生委員への週一事業の周知活動
  - ⑦地区訪問活動による啓発活動
  - ⑧令和4年度に向けた週一事業の見直し

| 内 容   | 地 域 |     |    |     |     |     | 合 計 |
|-------|-----|-----|----|-----|-----|-----|-----|
|       | 国見  | 国東  | 武蔵 | 安岐  | 全市  |     |     |
| 開 催 区 | 4区  | 15区 | 3区 | 10区 |     | 32区 |     |
| 支 援 等 | 4回  | 29回 | 6回 | 16回 | 14回 | 69回 |     |

(効果・考察)

令和3年度はコロナ禍の影響もあり新規立上げは2地区、市内全体で年度当初33地区で教室が開催されました。しかし、参加者の高齢化により年度途中で1団体減少し、年度末で32地区で開催されています。年々、体操普及リーダー養成講座等の受講者も減少傾向にあり、アプローチ方法等の改善が必要です。令和4年度からは、新たな取り組みである、「サポートスタッフ養成講座」を開催する予定です。毎年開催しているリーダー養成講座とは違い、日時や場所に縛られることなく自宅や公民館等で受講できる環境を作り、サポートスタッフ（準リーダー）としてリーダーと一緒に活動する体制づくりに取り組みます。



開催地区での週一元気アップ教室



元気体操リーダー養成講座

フォローアップ教室

#### ④ 地域ふれあいネットワーク会議

(目的)

保健と福祉の分野での地域活動を推進し、健康な地域づくりと子どもから高齢者までの問題の把握と解決に向けた実践活動を目的に行います。

- (実施) ①パンフレットの刷新  
②地区訪問活動による啓発活動等  
③支え合い活動との連携強化

| 内 容 | 地 域 | 国見 | 国東 | 武蔵 | 安岐 | 合 計 |
|-----|-----|----|----|----|----|-----|
|     | 区   |    |    |    |    |     |
| 開 催 | 区   | 20 | 38 | 23 | 28 | 109 |
| 支 援 | 等   | 0  | 2  | 0  | 0  | 2   |

(効果・考察)

令和3年度は、ネットワーク会議未実施の市内2地区へ訪問しました。次年度以降、刷新したパンフレットを民生委員等に配布しながら、各地域へ呼んでもらえるようなきっかけづくりを行います。また、令和3年度から実施しなくなった地区の原因分析も必要だと考えられます。



# 令和3年度 地域支え合い活動支援事業 活動実績

## ①上国崎地区 (上国崎地区社会福祉協議会)

| 月    |      | R3<br>合計 | R2<br>合計 |
|------|------|----------|----------|
| カフェ  | 開催日数 | 135      | 113      |
|      | 利用者  | 1,866    | 1,385    |
|      | 平均人数 | 14       | 12       |
| ミニデイ | 開催日数 | 0        | 0        |
|      | 利用者  | 0        | 0        |
|      | 平均人数 | 0        | 0        |
| 送迎支援 | 利用者  | 0        | 0        |
|      | 平均人数 | 0        | 0        |

## ②竹田津地区 (竹田津くらしのサポートセンター 「かもめ」)

| 月    |      | R3<br>合計 | R2<br>合計 |
|------|------|----------|----------|
| カフェ  | 開催日数 | 30       | 34       |
|      | 利用者  | 447      | 493      |
|      | 平均人数 | 15       | 15       |
| ミニデイ | 開催日数 | 22       | 21       |
|      | 利用者  | 1,517    | 1,549    |
|      | 平均人数 | 69       | 74       |
| 送迎支援 | 利用者  | 9        | 6        |
|      | 平均人数 | 0.3      | 3        |

## ③熊毛地区 (くまげ支えあいの会「大輪」)

| 月    |      | R3<br>合計 | R2<br>合計 |
|------|------|----------|----------|
| カフェ  | 開催日数 | 39       | 18       |
|      | 利用者  | 656      | 158      |
|      | 平均人数 | 17       | 9        |
| ミニデイ | 開催日数 | 44       | 36       |
|      | 利用者  | 2,760    | 2,379    |
|      | 平均人数 | 63       | 66       |
| 送迎支援 | 利用者  | 0        | 3        |
|      | 平均人数 | 0        | 3        |

## ④旭日地区 (里づくり旭日ネットワーク協議会)

| 月    |      | R3<br>合計 | R2<br>合計 |
|------|------|----------|----------|
| カフェ  | 開催日数 | 37       | 48       |
|      | 利用者  | 779      | 792      |
|      | 平均人数 | 21       | 17       |
| ミニデイ | 開催日数 | 28       | 33       |
|      | 利用者  | 1,426    | 1,589    |
|      | 平均人数 | 51       | 48       |
| 送迎支援 | 利用者  | 0        | 0        |
|      | 平均人数 | 0        | 0        |

## ⑤武蔵西地区 (武溪の会)

| 月    |      | R3<br>合計 | R2<br>合計 |
|------|------|----------|----------|
| カフェ  | 開催日数 | 11       | 13       |
|      | 利用者  | 200      | 85       |
|      | 平均人数 | 18       | 7        |
| ミニデイ | 開催日数 | 0        | 0        |
|      | 利用者  | 0        | 0        |
|      | 平均人数 | 0        | 0        |
| 送迎支援 | 利用者  | 0        | 0        |
|      | 利用者  | 0        | 0        |
|      | 平均人数 | 0        | 0        |

## ⑥豊崎地区 (一村一心の会「豊崎」)

| 月    |      | R3<br>合計 | R2<br>合計 |
|------|------|----------|----------|
| カフェ  | 開催日数 | 48       | 48       |
|      | 利用者  | 1,005    | 963      |
|      | 平均人数 | 21       | 20       |
| ミニデイ | 開催日数 | 11       | 0        |
|      | 利用者  | 184      | 0        |
|      | 平均人数 | 17       | 0        |
| 送迎支援 | 稼働台数 | 60       | 29       |
|      | 利用者  | 115      | 32       |
|      | 平均人数 | 2        | 1        |

令和3年度 介護予防・生活支援サービス(ちょいかせ)事業活動実績

①上国崎地区 (ちょい加勢)

| 活動   | 活動     | R3 |
|------|--------|----|
| 生活援助 | 室外清掃   | 2  |
|      | 見守り、傾聴 | 3  |
|      | その他    | 6  |
| 外出支援 | 買物付添   | 10 |
| 合計   |        | 21 |

②竹田津地区 (ちょい加勢)

| 活動   | 月     | R3 |
|------|-------|----|
| 生活援助 | 住居小修理 | 3  |
|      | 室内清掃  | 4  |
|      | 室外清掃  | 23 |
|      | その他   | 7  |
|      | 通院付添  | 4  |
| 外出支援 | 買物付添  | 2  |
|      | その他   | 2  |
|      | 合計    | 45 |

③熊毛地区 (ちょい加勢)

| 活動   | 月     | R3  |
|------|-------|-----|
| 生活援助 | 住居小修理 | 2   |
|      | ゴミ出し  | 39  |
|      | 室内清掃  | 12  |
|      | 室外清掃  | 21  |
|      | その他   | 9   |
| 外出支援 | 通院付添  | 4   |
|      | 買物付添  | 19  |
| 合計   |       | 106 |

④旭日地区 (ちょボラ)

| 活動    | 月    | R3 |
|-------|------|----|
| 生活援助他 | 室外清掃 | 21 |
|       | その他  | 7  |
| 合計    |      | 28 |

⑤武蔵西地区 (ミニお助け隊)

| 活動    | 月    | R3 |
|-------|------|----|
| 生活援助他 | 室外清掃 | 13 |
|       | その他  | 13 |
| 合計    |      | 26 |

⑥豊崎地区 (手伝い隊)

| 活動   | 月      | R3 |
|------|--------|----|
| 生活援助 | 室外清掃   | 2  |
|      | 見守り、傾聴 | 5  |
| 外出支援 | 買物付添   | 3  |
| 合計   |        | 10 |

⑦安岐町富永区(てご笑会とみなが)

| 活動   | 月    | R3  |
|------|------|-----|
| 生活援助 | ゴミ出し | 50  |
|      | 室外清掃 | 13  |
|      | 買物代行 | 131 |
| 合計   |      | 194 |

⑧安岐町大添区(大添助け合いの会)

| 活動   | 月      | R3  |
|------|--------|-----|
| 生活援助 | 住居小修理  | 1   |
|      | 見守り、傾聴 | 64  |
|      | 買物代行   | 2   |
| 外出支援 | 通院付添   | 30  |
|      | 買物付添   | 39  |
|      | その他    | 59  |
| 合計   |        | 195 |

⑨国東町松原区(松原百円カフェyui)

| 活動   | 月    | R3 |
|------|------|----|
| 外出支援 | 買物付添 | 8  |
|      | その他  | 19 |
| 合計   |      | 27 |
| 通いの場 |      | 66 |

令和3年度 介護予防・日常生活支援総合事業 活動一覧表

生活支援サービス体制整備事業

寄ろう会(え)

| 月  | 日  | 活 動             |
|----|----|-----------------|
| 4  | 1  | ケーブルテレビ 取材対応    |
|    | 5  | 地域支援サポーター全体会    |
|    | 12 | 生活支援コーディネーター勉強会 |
|    | 19 | 地区活性協訪問(朝来)     |
|    | 26 | 地域支援サポーター委嘱式    |
|    | 26 | 地域サポーター連絡会      |
|    | 27 | メディアプレス(NHK他)   |
|    | 30 | 地区活性協運営委員会(朝来)  |
| 5  | 13 | 地域ケア会議参加        |
|    | 20 | 地域ケア会議参加        |
| 6  | 13 | 古代米イベント(熊毛)     |
|    | 14 | 県実務者ネットワーク会議    |
|    | 21 | 生活支援コーディネーター学習会 |
|    | 29 | 地域支援サポーター連絡会    |
| 7  | 5  | 寄ろう会運営委員会       |
|    | 15 | ケア会議参加          |
|    | 28 | 地域支援サポーター連絡会    |
|    | 31 | スマホ教室(朝来)       |
| 8  | 5  | 意見交換会(山浦准教授)    |
|    | 23 | 生活支援コーディネーター勉強会 |
| 9  | 11 | 南安岐地区スマホ教室(南安岐) |
|    | 16 | 県実務者ネットワーク会議    |
|    | 21 | 地域サポーター連絡会      |
| 10 | 12 | 全国SCカフェ参加       |
|    | 19 | 地域支援サポーター連絡会    |
|    | 20 | 全国フォーラム参加       |
|    | 21 | 県実務者ネットワーク会議    |
|    | 28 | 通所Cカンファレンス参加    |
| 11 | 8  | 県実務者ネットワーク会議    |
|    | 15 | 通所Cカンファレンス 参加   |
|    | 24 | 地域支援サポーター連絡会    |
|    | 25 | スマホ教室(朝来)       |
| 12 | 1  | 市まちづくり策定委員会     |
|    | 5  | 紙漉き体験(竹田津)      |
|    | 10 | スマホ教室(西安岐)      |
|    | 12 | ひのわテラス開所式(旭日)   |
|    | 16 | 寄ろう会運営委員会       |
|    | 20 | 地域支援サポーター連絡会    |
| 1  | 26 | 地域支援サポーター連絡会    |
|    | 28 | 地域共生フォーラム・受賞式他  |
| 2  | 2  | 生活支援コーディネーター連絡会 |
|    | 14 | 県実務者ネットワーク会議    |
|    | 22 | 地域支援サポーター連絡会    |
|    | 24 | オンラインショップ試験実施   |
| 3  | 15 | 地域支援サポーター連絡会    |
|    | 29 | 寄ろう会運営委員会       |

令和3年度 介護予防・日常生活支援総合事業 活動一覧表

生活支援サービス体制整備事業

(実践地区) ①上国崎

| 月  | 日            | 活 動                 |
|----|--------------|---------------------|
| 4  | 5            | 地域支援サポーター全体会        |
|    | 6            | 拡大役員会               |
|    | 8            | 作業部会                |
|    | 12           | 生活支援コーディネーター勉強会     |
|    | 26           | 地域サポーター連絡会          |
| 5  | 6            | 作業部会                |
|    | 11           | 拡大役員会               |
| 6  | 15           | 会計監査                |
|    | 15           | 拡大役員会               |
|    | 17           | スマホ教室               |
|    | 18           | 国東町ケアマネジャーネットワーク参加  |
|    | 21           | 生活支援コーディネーター学習会     |
|    | 23           | 第1回理事会              |
| 29 | 地域支援サポーター連絡会 |                     |
| 7  | 1            | スマホ教室               |
|    | 5            | 寄ろう会運営委員会           |
|    | 13           | 拡大役員会               |
|    | 15           | スマホ教室               |
| 28 | 地域支援サポーター連絡会 |                     |
| 8  | 5            | 地域ケア会議 参加           |
|    | 10           | 拡大役員会               |
|    | 19           | 地域ケア会議 参加           |
|    | 23           | 生活支援コーディネーター勉強会     |
| 9  | 2            | 地域ケア会議 参加           |
|    | 7            | 拡大役員会               |
|    | 21           | 地域サポーター連絡会          |
| 10 | 5            | 拡大役員会               |
|    | 6            | ちょいかせ訪問             |
|    | 12           | 全国SCカフェ参加           |
|    | 13           | 理事会                 |
|    | 13           | 買物ツアー               |
|    | 19           | 地域支援サポーター連絡会        |
|    | 20           | スタッフ打合せ (フットパスイベント) |
|    | 21           | 地域ケア会議 参加           |
|    | 27           | 買物ツアー               |
|    | 27           | 地域ケア会議コーディネーター養成研修  |
| 29 | フットパスイベント打合せ |                     |
| 11 | 3            | フットパスイベント (中田)      |
|    | 5            | 安全運転者講習会            |
|    | 9            | 拡大役員会               |
|    | 10           | 買物ツアー               |
|    | 15           | 通所Cカンファレンス 参加       |
|    | 18           | 地域ケア会議 参加           |
|    | 24           | 買物ツアー               |
|    | 24           | 地域支援サポーター連絡会        |
|    | 25           | スタッフ打合せ (スマホ教室)     |
|    | 26           | 役員会                 |

| 月  | 日              | 活 動                 |
|----|----------------|---------------------|
| 12 | 2              | スマホ教室               |
|    | 2              | 地域ケア会議 参加           |
|    | 7              | 拡大役員会               |
|    | 8              | 買物ツアー               |
|    | 16             | 寄ろう会運営委員会           |
|    | 20             | 地域支援サポーター連絡会        |
|    | 22             | 買物ツアー               |
|    | 23             | スマホ教室               |
| 24 | 地区公民館大掃除       |                     |
| 1  | 6              | スマホ教室               |
|    | 12             | 買物ツアー               |
|    | 13             | 地域ケア会議 参加           |
|    | 18             | 通所Cカンファレンス 参加       |
|    | 21             | 役員会                 |
|    | 26             | 買物ツアー               |
|    | 26             | 包括支援センター相談 (買物ツアー)  |
|    | 26             | 地域支援サポーター連絡会        |
| 28 | みそづくり講座        |                     |
| 28 | 地域共生フォーラム・受賞式他 |                     |
| 2  | 2              | 生活支援コーディネーター連絡会     |
|    | 4              | 地区公民館改修立会い (営業許可申請) |
|    | 14             | ちょいかせ事業勉強会          |
|    | 18             | 役員会                 |
|    | 22             | 地域支援サポーター連絡会        |
| 3  | 2              | 買物ツアー               |
|    | 3              | スマホ教室               |
|    | 3              | 地域ケア会議参加            |
|    | 4              | こんにゃくづくり講座          |
|    | 7              | おだやか博 (こんにゃくづくり)    |
|    | 8              | 拡大役員会               |
|    | 15             | 地域支援サポーター連絡会        |
|    | 16             | 理事会                 |
|    | 18             | 通所Cカンファレンス 参加       |
|    | 17             | スマホ教室               |
| 23 | スマホ教室          |                     |
| 23 | 買物ツアー          |                     |
| 29 | 寄ろう会運営委員会      |                     |

令和3年度 介護予防・日常生活支援総合事業 活動一覧表

生活支援サービス体制整備事業

(実践地区) ②竹田津

| 月  | 日  | 活 動                 |
|----|----|---------------------|
| 4  | 5  | 地域支援サポーター全体会        |
|    | 8  | テイクアウト食事会           |
|    | 12 | 生活支援コーディネーター勉強会     |
|    | 21 | 国見町ケアマネージャーネットワーク会議 |
|    | 22 | テイクアウト食事会           |
|    | 23 | 理事会                 |
|    | 26 | 地域支援サポーター連絡会        |
|    | 28 | スタッフ会議              |
|    | 28 | スマホ教室               |
| 5  | 13 | テイクアウト食事会           |
|    | 17 | 理事会                 |
|    | 27 | テイクアウト食事会           |
| 6  | 10 | テイクアウト食事会           |
|    | 16 | 会計監査                |
|    | 21 | 理事会                 |
|    | 21 | 生活支援コーディネーター学習会     |
|    | 24 | テイクアウト食事会           |
|    | 29 | 地域支援サポーター連絡会        |
| 7  | 5  | 寄ろう会運営委員会           |
|    | 8  | テイクアウト食事会           |
|    | 13 | 理事会                 |
|    | 22 | テイクアウト食事会           |
|    | 28 | 地域支援サポーター連絡会        |
| 8  | 2  | スタッフ会議              |
|    | 3  | 地域共生社会推進人材養成研修会     |
|    | 5  | テイクアウト食事会           |
|    | 5  | 意見交換会(山浦准教授)        |
|    | 18 | 理事会                 |
|    | 23 | 生活支援コーディネーター勉強会     |
|    | 26 | テイクアウト食事会           |
| 9  | 9  | テイクアウト食事会           |
|    | 16 | 地域ケア会議参加            |
|    | 21 | 理事会                 |
|    | 21 | 地域支援サポーター連絡会        |
|    | 23 | テイクアウト食事会           |
| 10 | 5  | スタッフ会議              |
|    | 6  | スマホ教室               |
|    | 7  | 地域ケア会議参加            |
|    | 12 | 全国SCカフェ参加           |
|    | 14 | テイクアウト食事会           |
|    | 18 | 理事会                 |
|    | 19 | 地域支援サポーター連絡会        |
|    | 26 | 紙漉き企画会議             |
|    | 27 | 地域ケア会議コーディネーター養成研修  |
|    | 28 | テイクアウト食事会           |

| 月  | 日         | 活 動            |
|----|-----------|----------------|
| 11 | 1         | スタッフ会議         |
|    | 2         | スマホ教室          |
|    | 8         | 安全運転者講習会       |
|    | 11        | テイクアウト食事会      |
|    | 16        | 理事会            |
|    | 18        | 地域ケア会議参加       |
|    | 24        | 地域支援サポーター連絡会   |
|    | 25        | テイクアウト食事会      |
|    | 25        | 紙漉き企画会議        |
|    | 12        | 5              |
| 6  |           | スタッフ会議         |
| 8  |           | スマホ教室          |
| 9  |           | テイクアウト食事会      |
| 16 |           | 寄ろう会運営委員会      |
| 16 |           | 全国SCカフェ参加      |
| 20 |           | 地域支援サポーター連絡会   |
| 21 |           | 理事会            |
| 23 |           | テイクアウト食事会      |
| 1  |           | 6              |
|    | 12        | スマホ教室          |
|    | 13        | テイクアウト食事会      |
|    | 13        | 地域ケア会議参加       |
|    | 18        | 理事会            |
|    | 26        | 地域支援サポーター連絡会   |
|    | 28        | 地域共生フォーラム・受賞式他 |
|    | 2         | 2              |
| 14 |           | ちょいかせ事業勉強会     |
| 15 |           | 理事会            |
| 22 |           | 地域支援サポーター連絡会   |
| 3  | 2         | 理事会            |
|    | 3         | 地域ケア会議参加       |
|    | 10        | テイクアウト食事会      |
|    | 15        | 理事会            |
|    | 15        | 地域支援サポーター連絡会   |
|    | 24        | テイクアウト食事会      |
|    | 25        | スマホ教室          |
| 29 | 寄ろう会運営委員会 |                |

令和3年度 介護予防・日常生活支援総合事業 活動一覧表

生活支援サービス体制整備事業

(実践地区) ③熊毛

| 月  | 日              | 活 動              |
|----|----------------|------------------|
| 4  | 6              | 役員会 (役員選出)       |
|    | 11             | 空き家調査            |
|    | 18             | 空き家調査            |
|    | 20             | 役員会              |
|    | 25             | 空き家調査            |
|    | 27             | スタッフ会議           |
|    | 29             | 空き家調査            |
|    | 29             | 会計監査             |
| 5  | 7              | テイクアウト食事会 大熊毛地区  |
|    | 9              | 空き家調査            |
|    | 12             | 役員会              |
|    | 14             | テイクアウト食事会 小熊毛地区  |
|    | 15             | 古代米種粳イベント        |
|    | 18             | 拡大役員会            |
|    | 21             | テイクアウト食事会 岐部地区   |
|    | 28             | テイクアウト食事会 向田地区   |
|    | 28             | レクスタッフ会議         |
| 30 | 空き家調査          |                  |
| 6  | 1              | 役員会              |
|    | 4              | テイクアウト食事会 大熊毛地区  |
|    | 6              | 空き家調査            |
|    | 11             | テイクアウト食事会 小熊毛地区  |
|    | 12             | 空き家調査            |
|    | 13             | 古代米田植えイベント       |
|    | 17             | 役員会              |
|    | 18             | テイクアウト食事会 岐部地区   |
|    | 25             | テイクアウト食事会 向田地区   |
|    | 29             | 大輪体操教室           |
| 7  | 1              | カフェスタッフ会議        |
|    | 1              | 役員会              |
|    | 2              | テイクアウト食事会 大熊毛地区  |
|    | 5              | 寄ろう会運営委員会        |
|    | 8              | 役員会              |
|    | 9              | テイクアウト食事会 小熊毛地区  |
|    | 14             | 視察受け入れ (来浦燦々協議会) |
|    | 16             | テイクアウト食事会 岐部地区   |
|    | 18             | 空き家調査            |
|    | 20             | コーヒー講習会          |
|    | 22             | 出張カフェ (下岐部地区)    |
|    | 27             | 大輪体操教室           |
| 30 | テイクアウト食事会 向田地区 |                  |
| 8  | 5              | 意見交換会(山浦准教授)     |
|    | 6              | テイクアウト食事会 大熊毛地区  |
|    | 6              | 役員会              |
|    | 13             | テイクアウト食事会 小熊毛地区  |
|    | 20             | テイクアウト食事会 岐部地区   |
|    | 27             | テイクアウト食事会 向田地区   |
| 9  | 3              | テイクアウト食事会 大熊毛地区  |
|    | 3              | 役員会              |
|    | 17             | テイクアウト食事会 岐部地区   |
| 24 | テイクアウト食事会 向田地区 |                  |
| 10 | 1              | テイクアウト食事会 大熊毛地区  |
|    | 1              | スマホ教室            |
|    | 1              | 役員会              |
|    | 6              | 基本チェックリスト聞き取り    |

| 月  | 日               | 活 動                 |
|----|-----------------|---------------------|
| 10 | 8               | テイクアウト食事会 小熊毛地区     |
|    | 12              | 全国SCカフェ参加           |
|    | 15              | テイクアウト食事会 岐部地区      |
|    | 16              | 古代米稲刈りイベント          |
|    | 20              | 基本チェックリスト聞き取り       |
|    | 21              | 出張カフェ (下岐部地区)       |
|    | 22              | テイクアウト食事会 向田地区      |
|    | 24              | カフェ (匠塾)            |
|    | 27              | 熊毛地区地域支援連携会議意見交換会   |
|    | 29              | 大輪体操教室              |
| 30 | 空き家調査報告会        |                     |
| 11 | 1               | 訪問 (ちよい加勢事業チェックリスト) |
|    | 5               | テイクアウト食事会 大熊毛地区     |
|    | 5               | スマホ教室               |
|    | 5               | 役員会                 |
|    | 8               | 安全運転者講習会            |
|    | 11              | 食事班スタッフ会議           |
|    | 12              | テイクアウト食事会 小熊毛地区     |
|    | 12              | テイクアウト食事会 小熊毛地区     |
| 18 | 出張カフェ (下岐部地区)   |                     |
| 19 | テイクアウト食事会 岐部地区  |                     |
| 26 | テイクアウト食事会 向田地区  |                     |
| 12 | 2               | スマホ教室               |
|    | 3               | テイクアウト食事会 大熊毛地区     |
|    | 3               | 役員会                 |
|    | 10              | テイクアウト食事会 小熊毛地区     |
|    | 16              | 寄ろう会運営委員会           |
|    | 16              | 全国SCカフェ参加           |
|    | 17              | テイクアウト食事会 岐部地区      |
|    | 24              | テイクアウト食事会 向田地区      |
|    | 24              | 大輪体操教室              |
|    | 25              | 空き家調査市長プレゼン         |
| 1  | 7               | テイクアウト食事会 向田地区      |
|    | 7               | 役員会                 |
|    | 14              | テイクアウト食事会 向田地区      |
|    | 14              | スマホ教室               |
|    | 20              | 出張カフェ (下岐部地区)       |
|    | 21              | テイクアウト食事会 岐部地区      |
|    | 28              | テイクアウト食事会 向田地区      |
|    | 28              | 地域共生フォーラム・受賞式他      |
| 2  | 4               | テイクアウト食事会 大熊毛地区     |
|    | 4               | 役員会                 |
|    | 11              | テイクアウト食事会 小熊毛地区     |
|    | 14              | ちよいかせ事業勉強会          |
|    | 18              | 訪問 (ちよい加勢事業チェックリスト) |
|    | 18              | テイクアウト食事会 岐部地区      |
| 21 | 地域コミュニティ組織 事例発表 |                     |
| 25 | テイクアウト食事会 向田地区  |                     |
| 3  | 4               | テイクアウト食事会 大熊毛地区     |
|    | 4               | 役員会                 |
|    | 11              | テイクアウト食事会 小熊毛地区     |
|    | 17              | 役員会 (カフェ再開協議等)      |
|    | 18              | テイクアウト食事会 岐部地区      |
|    | 25              | テイクアウト食事会 向田地区      |
| 29 | 寄ろう会運営委員会       |                     |

令和3年度 介護予防・日常生活支援総合事業 活動一覧表

生活支援サービス体制整備事業

(実践地区) ④旭 日

| 月  | 日            | 活 動                  |
|----|--------------|----------------------|
| 4  | 1            | はっぴいネット活動            |
|    | 5            | 地域支援サポーター全体会         |
|    | 6            | カフェスタッフ会議 (治郎丸区、重藤区) |
|    | 7            | カフェスタッフ会議 (綱井区)      |
|    | 8            | はっぴいネット活動            |
|    | 12           | 生活支援コーディネーター勉強会      |
|    | 14           | スマホ塾                 |
|    | 15           | 企画会議                 |
|    | 15           | はっぴいネット活動            |
|    | 22           | はっぴいネット活動            |
| 26 | 地域サポーター連絡会   |                      |
| 5  | 17           | 企画会議                 |
|    | 20           | 地域ケア会議参加             |
| 6  | 9            | 会計監査                 |
|    | 9            | 企画会議                 |
|    | 10           | 総会資料配布 (書面決議)        |
|    | 18           | 国東町ケアマネジャーネットワーク参加   |
|    | 21           | 生活支援コーディネーター学習会      |
| 29 | 地域支援サポーター連絡会 |                      |
| 7  | 1            | はっぴいネット活動            |
|    | 5            | 寄ろう会運営委員会            |
|    | 8            | はっぴいネット活動            |
|    | 15           | 企画会議                 |
|    | 15           | はっぴいネット活動            |
|    | 15           | スマホ塾                 |
|    | 15           | 地域ケア会議参加             |
|    | 17           | スマホ塾                 |
| 22 | はっぴいネット活動    |                      |
| 28 | 地域支援サポーター連絡会 |                      |
| 8  | 5            | はっぴいネット活動            |
|    | 5            | 地域ケア会議参加             |
|    | 19           | はっぴいネット活動            |
|    | 23           | 生活支援コーディネーター勉強会      |
| 9  | 2            | 地域ケア会議参加             |
|    | 14           | 企画会議                 |
|    | 21           | 地域サポーター連絡会           |
|    | 30           | はっぴいネット活動            |
|    | 30           | スマホ塾                 |
| 10 | 7            | はっぴいネット活動            |
|    | 7            | 役員会                  |
|    | 8            | スマホ塾                 |
|    | 12           | 全国SCカフェ参加            |
|    | 14           | はっぴいネット活動            |
|    | 14           | 企画会議                 |
|    | 19           | 地域支援サポーター連絡会         |
|    | 20           | スマホ塾                 |
|    | 21           | はっぴいネット活動            |
|    | 21           | 地域ケア会議参加             |
|    | 27           | 地域ケア会議コーディネーター養成講座   |
| 28 | はっぴいネット活動    |                      |

| 月  | 日              | 活 動              |
|----|----------------|------------------|
| 11 | 2              | スマホ塾             |
|    | 4              | はっぴいネット活動        |
|    | 5              | 基本チェックリスト聞き取り    |
|    | 5              | スマホ塾             |
|    | 11             | はっぴいネット活動        |
|    | 15             | 役員会              |
|    | 16             | スマホ塾             |
|    | 18             | はっぴいネット活動        |
|    | 18             | 生活支援コーディネーター養成講座 |
|    | 24             | 地域支援サポーター連絡会     |
| 25 | はっぴいネット活動      |                  |
| 12 | 1              | スマホ塾             |
|    | 2              | はっぴいネット活動        |
|    | 4              | 役員会              |
|    | 6              | スタッフ会議           |
|    | 9              | はっぴいネット活動        |
|    | 12             | 旭日テラスひのわオープンイベント |
|    | 15             | 企画会議             |
|    | 16             | 寄ろう会運営委員会        |
|    | 16             | はっぴいネット活動        |
|    | 16             | 地域ケア会議           |
| 20 | 地域支援サポーター連絡会   |                  |
| 22 | スマホ塾           |                  |
| 1  | 11             | 企画会議             |
|    | 13             | スマホ塾             |
|    | 13             | はっぴいネット活動        |
|    | 18             | 通所Cカンファレンス参加     |
|    | 20             | はっぴいネット活動        |
|    | 26             | 地域支援サポーター連絡会     |
|    | 27             | 企画会議             |
|    | 27             | スマホ塾             |
| 28 | 地域共生フォーラム・受賞式他 |                  |
| 2  | 2              | 生活支援コーディネーター連絡会  |
|    | 14             | ちよいかせ事業勉強会       |
|    | 22             | 地域支援サポーター連絡会     |
|    | 24             | 企画会議             |
|    | 24             | スマホ塾             |
|    | 28             | はっぴいネット活動        |
| 3  | 2              | スマホ塾             |
|    | 7              | 企画会議             |
|    | 7              | スマホ塾             |
|    | 10             | スマホ塾             |
|    | 15             | 地域支援サポーター連絡会     |
|    | 16             | 企画会議             |
|    | 24             | はっぴいネット活動        |
|    | 29             | 寄ろう会運営委員会        |
| 31 | はっぴいネット活動      |                  |

令和3年度 介護予防・日常生活支援総合事業 活動一覧表

生活支援サービス体制整備事業

(実践地区) ⑤武蔵西

| 月  | 日  | 活 動                 |
|----|----|---------------------|
| 4  | 5  | 地域支援サポーター全体会        |
|    | 12 | 生活支援コーディネーター勉強会     |
|    | 21 | スタッフ会議              |
|    | 26 | 地域サポーター連絡会          |
| 5  | 20 | 地域ケア会議参加            |
| 6  | 17 | 役員・スタッフ会議           |
|    | 21 | 生活支援コーディネーター学習会     |
|    | 22 | 地域支援サポーター打合せ        |
|    | 25 | 会計監査                |
|    | 29 | 地域支援サポーター連絡会        |
|    | 30 | 総会資料配布（書面決議）        |
| 7  | 5  | 寄ろう会運営委員会           |
|    | 15 | 地域ケア会議参加            |
|    | 16 | 役員・スタッフ会議           |
|    | 28 | 地域支援サポーター連絡会        |
| 8  | 5  | 地域ケア会議参加            |
|    | 23 | 生活支援コーディネーター勉強会     |
| 9  | 2  | 地域ケア会議参加            |
|    | 15 | 武蔵・安岐地域ケアネット参加      |
|    | 21 | 地域サポーター連絡会          |
|    | 22 | 役員・スタッフ会議           |
| 10 | 4  | 基本チェックリスト聞き取り（麻田上区） |
|    | 11 | 基本チェックリスト聞き取り（麻田下区） |
|    | 12 | 全国SCカフェ参加           |
|    | 18 | 役員・スタッフ会議           |
|    | 19 | 地域支援サポーター連絡会        |
|    | 27 | 地域ケア会議コーディネーター養成講座  |
| 11 | 4  | 基本チェックリスト聞き取り       |
|    | 11 | 武蔵民生委員児童委員定例会参加     |
|    | 18 | 生活支援コーディネーター養成講座    |
|    | 22 | 役員・スタッフ会議           |
|    | 22 | スマホ教室               |
|    | 24 | 地域支援サポーター連絡会        |
|    | 28 | 出張カフェ（武蔵楽交）         |

| 月  | 日  | 活 動             |
|----|----|-----------------|
| 12 | 8  | 池ノ内サロン参加        |
|    | 13 | 役員・スタッフ会議       |
|    | 13 | スマホ教室           |
|    | 16 | 寄ろう会運営委員会       |
|    | 16 | 地域ケア会議参加        |
|    | 20 | 地域支援サポーター連絡会    |
|    | 21 | イルミネーション設置      |
|    | 23 | 通所Cカンファレンス参加    |
| 1  | 14 | 役員・スタッフ会議       |
|    | 14 | スマホ教室           |
|    | 26 | 地域支援サポーター連絡会    |
|    | 28 | 地域共生フォーラム・受賞式他  |
| 2  | 1  | イルミネーション片付け     |
|    | 1  | 役員・スタッフ会議       |
|    | 2  | 生活支援コーディネーター連絡会 |
|    | 14 | ちよいかせ事業勉強会      |
| 3  | 22 | 地域支援サポーター連絡会    |
|    | 9  | 武蔵杯グラウンドゴルフ大会   |
|    | 9  | 役員会             |
|    | 10 | 国東保健部調理室確認      |
|    | 15 | 地域支援サポーター連絡会    |
|    | 16 | スマホ教室           |
|    | 29 | 寄ろう会運営委員会       |



令和3年度 介護予防・日常生活支援総合事業 活動一覧表

生活支援サービス体制整備事業

(実践地区) ⑥豊崎

| 月  | 日    | 活動                 |
|----|------|--------------------|
| 4  | 5    | 地域支援サポーター全体会       |
|    | 12   | 生活支援コーディネーター勉強会    |
|    | 13   | スマホ教室              |
|    | 26   | 地域サポーター連絡会         |
|    | 27   | 役員会                |
| 6  | 16   | 会計監査               |
|    | 18   | 国東町ケアマネジャーネットワーク参加 |
|    | 21   | 役員会                |
|    | 21   | 生活支援コーディネーター学習会    |
| 7  | 5    | 寄ろう会運営委員会          |
|    | 13   | スマホ教室              |
|    | 16   | 役員会                |
|    | 28   | 地域支援サポーター連絡会       |
| 8  | 5    | 地域ケア会議 参加          |
|    | 18   | 役員会                |
|    | 19   | 地域ケア会議 参加          |
|    | 23   | 生活支援コーディネーター勉強会    |
| 9  | 2    | 地域ケア会議 参加          |
|    | 21   | 地域サポーター連絡会         |
|    | 22   | 役員会                |
| 10 | 12   | 全国SCカフェ参加          |
|    | 19   | 地域支援サポーター連絡会       |
|    | 21   | 地域ケア会議 参加          |
|    | 26   | ミニデイ (初回)          |
| 11 | 27   | 地域ケア会議コーディネーター養成講座 |
|    | 15   | 通所Cカンファレンス 参加      |
|    | 16   | ミニデイ               |
|    | 18   | 地域ケア会議 参加          |
|    | 19   | 役員会                |
|    | 24   | 地域支援サポーター連絡会       |
|    | 25   | 基本チェックリスト聞き取り      |
| 30 | ミニデイ |                    |

| 月  | 日         | 活動              |
|----|-----------|-----------------|
| 12 | 2         | 地域ケア会議 参加       |
|    | 7         | ミニデイ            |
|    | 10        | スマホ教室           |
|    | 10        | 役員会             |
|    | 16        | 寄ろう会運営委員会       |
|    | 20        | 地域支援サポーター連絡会    |
| 1  | 21        | ミニデイ            |
|    | 11        | ミニデイ            |
|    | 13        | 地域ケア会議 参加       |
|    | 18        | 通所Cカンファレンス 参加   |
|    | 25        | ミニデイ            |
| 2  | 26        | 地域支援サポーター連絡会    |
|    | 28        | 地域共生フォーラム・受賞式他  |
|    | 2         | 生活支援コーディネーター連絡会 |
|    | 8         | ミニデイ            |
|    | 8         | 寄ろう会動画撮影        |
|    | 14        | ちょいかせ事業勉強会      |
|    | 15        | 基本チェックリスト聞き取り   |
| 3  | 22        | ミニデイ            |
|    | 22        | 地域支援サポーター連絡会    |
|    | 27        | 豊崎地区文化祭 (カフェ)   |
|    | 3         | 地域ケア会議参加        |
|    | 8         | ミニデイ            |
|    | 10        | 基本チェックリスト聞き取り   |
|    | 15        | 地域支援サポーター連絡会    |
|    | 18        | 通所Cカンファレンス 参加   |
|    | 22        | ミニデイ            |
|    | 22        | スマホ教室           |
| 22 | 役員会       |                 |
| 25 | スマホ教室     |                 |
| 29 | 寄ろう会運営委員会 |                 |

令和3年度 介護予防・日常生活支援総合事業 活動一覧表

〔戦略〕生活支援サービス体制整備事業

(訪問地区) ⑦来浦 ⑧富来

| 月  | 日             | 活動                    |
|----|---------------|-----------------------|
| 4  | 1             | 国東自動車学校 安全運転講習訪問      |
|    | 1             | 国東警察署 安全運転講習訪問        |
|    | 5             | 地域支援サポーター全体会          |
|    | 10            | ちよいかせ区長説明会 (富来: 松原)   |
|    | 12            | 生活支援コーディネーター勉強会       |
|    | 26            | 地域支援サポーター連絡会          |
|    | 28            | 買物支援 買物市場開催 (富来: 松原)  |
| 5  | 6             | 地区訪問 (来浦: 浜陽)         |
|    | 12            | 燦々協議会会長・局長会議 (来浦)     |
|    | 12            | コロナ禍 活動状況確認 (富来: 松原)  |
|    | 18            | 福聚荘訪問 (富来)            |
|    | 18            | 福聚荘訪問、市へ進捗報告 (富来)     |
| 6  | 10            | 燦々協議会会長・事務局長会議 (来浦)   |
|    | 15            | 燦々協議会役員会 (来浦)         |
|    | 17            | 地域ケア会議 (富来・堅来区)       |
|    | 18            | 国東町ケアマネジャーネットワーク参加    |
|    | 21            | 生活支援コーディネーター学習会       |
|    | 22            | 安全運転DVD講習4名 (富来: 松原区) |
|    | 23            | 買物外出 初回支援2名 (富来: 松原)  |
|    | 24            | 大分県ヒアリング 生活支援体制整備     |
| 29 | 地域支援サポーター連絡会  |                       |
| 7  | 3             | 虹色マルシェ実行委員会           |
|    | 5             | 燦々協議会会長・局長会議          |
|    | 5             | 寄ろう会運営委員会             |
|    | 13            | 基本チェックリスト聞取 (富来: 松原)  |
|    | 14            | 基本チェックリスト聞取 (富来: 松原)  |
|    | 14            | くまげ大輪視察9名 (来浦)        |
|    | 15            | 地域ケア会議 (国東)           |
|    | 20            | 基本チェックリスト聞取 (富来: 松原)  |
|    | 21            | 虹色マルシェ準備              |
|    | 22            | 虹色マルシェ・公民館総会 (富来)     |
|    | 26            | 燦々協議会役員会 (来浦)         |
| 28 | 地域支援サポーター連絡会  |                       |
| 8  | 3             | 基本チェックリスト聞取 (富来: 松原)  |
|    | 5             | 第1回地域支援担当者 意見交換会      |
|    | 17            | 包括送迎支援相談 (富来: 松原)     |
|    | 17            | 基本チェックリスト聞取 (富来: 松原)  |
|    | 17            | 送迎支援ニーズ 対応方法検討・協議     |
|    | 18            | 基本チェックリスト聞取 (富来: 松原)  |
|    | 23            | 生活支援コーディネーター勉強会       |
| 27 | 燦々協議会役員会 (来浦) |                       |
| 9  | 21            | 地域支援サポーター連絡会          |
|    | 28            | 燦々協議会総会 (来浦)          |
| 10 | 1             | 燦々協議会役員会 (来浦)         |
|    | 3             | 宅配スタッフ研修会 (来浦)        |
|    | 12            | 全国SCカフェ参加             |
|    | 19            | 地域支援サポーター連絡会          |
|    | 20            | 第1回宅配弁当事業 (来浦)        |
|    | 27            | 地域ケア会議コーディネーター研修      |
| 29 | 会長・局長会議 (来浦)  |                       |

| 月  | 日                   | 活動                    |
|----|---------------------|-----------------------|
| 11 | 4                   | 地域ケア会議 (富来: 塩屋区)      |
|    | 6                   | ネットワーク会議 (富来: 深江)     |
|    | 13                  | 第2回虹色マルシェ (富来)        |
|    | 17                  | 第2回宅配弁当事業 (来浦)        |
|    | 24                  | 基本チェックリスト聞取 (富来: 松原)  |
|    | 24                  | 地域支援サポーター連絡会          |
|    | 26                  | 会長・局長 アンケート協議 (来浦)    |
| 26 | ちよいかせ対象者訪問 (富来: 松原) |                       |
| 12 | 2                   | 第2回虹色マルシェ振返り会         |
|    | 3                   | 会長・局長 WEBサイト協議 (来浦)   |
|    | 10                  | ダイハツ工業 ゴイッショ説明会       |
|    | 15                  | 第3回宅配弁当事業 (来浦)        |
|    | 16                  | 寄ろう会運営委員会             |
|    | 16                  | 地域ケア会議 (来浦: 岩戸寺)      |
| 1  | 17                  | 燦々協議会役員会 (来浦)         |
|    | 20                  | 地域支援サポーター連絡会          |
|    | 24                  | 会長・局長 アンケート協議 (来浦)    |
|    | 18                  | 通所型Cカンファレンス (富来: 塩屋)  |
|    | 19                  | 第4回宅配弁当事業 (来浦)        |
|    | 25                  | 会長・局長 WEBサイト協議 (来浦)   |
| 2  | 26                  | 地域支援サポーター連絡会          |
|    | 28                  | 地域共生フォーラム・受賞式他        |
|    | 2                   | 会長・局長 アンケート協議 (来浦)    |
|    | 2                   | 生活支援コーディネーター連絡会       |
|    | 3                   | 地域ケア会議 (来浦・長野)        |
|    | 5                   | ふれあいネットワーク会議 (富来: 堅来) |
| 3  | 14                  | ちよいかせ事業勉強会            |
|    | 22                  | 地域支援サポーター連絡会          |
|    | 24                  | 国東図書館展示会 訪問           |
|    | 15                  | 地域支援サポーター連絡会          |
|    | 16                  | 第5回宅配弁当事業 (来浦)        |
| 19 | 燦々協議会役員会 (来浦)       |                       |
| 21 | 第3回虹色マルシェ (富来)      |                       |
| 29 | 寄ろう会運営委員会           |                       |

令和3年度 介護予防・日常生活支援総合事業 活動一覧表

〔戦略〕生活支援サービス体制整備事業

(訪問地区) ⑨西武蔵 ⑩朝来 ⑪南安岐

| 月  | 日  | 活動                    |
|----|----|-----------------------|
| 4  | 1  | スタッフ会議(南安岐：大添)        |
|    | 3  | 食事サロン参加(西武蔵：恒清)       |
|    | 5  | 地域支援サポーター全体会          |
|    | 16 | WEB説明会 公民館長・主事(西安岐)   |
|    | 22 | 連絡会議(南安岐：大添)          |
|    | 24 | てご笑会会議(西武蔵：富永)        |
|    | 26 | 地域サポーター連絡会            |
|    | 30 | 地区活性協運営委員会(朝来)        |
| 5  | 8  | てご笑会会議(西武蔵：富永)        |
|    | 13 | 地域ケア会議参加              |
|    | 20 | 地域ケア会議参加              |
|    | 22 | てご笑会会議(西武蔵：富永)        |
| 6  | 4  | 地域ケア会議 対象者訪問(安岐：下原)   |
|    | 17 | 地域ケア会議参加              |
|    | 21 | 生活支援コーディネーター学習会       |
|    | 22 | 恒清会議(西武蔵：恒清)          |
|    | 24 | 大添会議(南安岐：大添)          |
|    | 26 | てご笑会会議(西武蔵：富永)        |
| 7  | 1  | 恒清会議(西武蔵：恒清)          |
|    | 2  | 地区活性協会議(南安岐)          |
|    | 5  | 寄ろう会運営委員会             |
|    | 8  | 安全運転DVD研修会(南安岐：大添)    |
|    | 9  | 地域共生社会推進人材養成研修        |
|    | 14 | 基本チェックリスト聞き取り(南安岐：大添) |
|    | 31 | スマホ教室(朝来)             |
|    | 31 | てご笑会会議(西武蔵：富永)        |
|    | 31 | てご笑会会議(西武蔵：富永)        |
| 8  | 3  | 地域共生社会推進人材養成研修        |
|    | 5  | 第1回地域支援担当者 意見交換会      |
|    | 19 | 地域ケア会議参加              |
|    | 23 | 生活支援コーディネーター勉強会       |
|    | 29 | てご笑会会議(西武蔵：富永)        |
| 9  | 11 | スマホ教室(南安岐)            |
|    | 15 | 武蔵・安岐圏域ケアネット講師参加      |
|    | 16 | 地域ケア会議参加              |
|    | 26 | てご笑会会議(西武蔵：富永)        |
| 10 | 12 | 全国SCカフェ参加             |
|    | 21 | 地域ケア会議参加              |
|    | 24 | てご笑会会議(西武蔵：富永)        |
|    | 26 | サービス担当者会議             |
|    | 27 | 地域ケア会議コーディネーター研修      |
|    | 28 | 通所Cカンファレンス参加          |
| 11 | 16 | 地域共生社会推進人材養成研修        |
|    | 17 | 通所Cカンファレンス参加          |
|    | 18 | 地域ケア会議参加              |
|    | 25 | スマホ教室(朝来)             |
|    | 28 | てご笑会会議(西武蔵：富永)        |

| 月  | 日          | 活動              |
|----|------------|-----------------|
| 12 | 2          | 地域ケア会議参加        |
|    | 10         | スマホ教室(西安岐)      |
|    | 16         | 寄ろう会運営委員会       |
|    | 16         | 地域ケア会議参加        |
|    | 22         | キャラバンメイト連絡会     |
|    | 23         | 通所Cカンファレンス参加    |
|    | 23         | 通所Cカンファレンス参加    |
| 1  | 13         | 地域ケア会議参加        |
|    | 15         | スマホ教室(南安岐)      |
|    | 19         | 通所Cカンファレンス参加    |
|    | 21         | 地域訪問(安岐)        |
|    | 28         | 地域共生フォーラム・受賞式他  |
| 29 | 公民館会議(西武蔵) |                 |
| 2  | 2          | 生活支援コーディネーター連絡会 |
|    | 7          | シルバー人材ちよいかせ説明   |
|    | 14         | 通所Cカンファレンス参加    |
|    | 14         | ちよいかせ事業勉強会      |
|    | 18         | 地域共生社会推進人材養成研修  |
| 3  | 3          | 地域ケア会議参加        |
|    | 19         | スマホ教室(南安岐)      |
|    | 23         | 通所Cカンファレンス参加    |
|    | 24         | スマホ教室(朝来)       |
|    | 26         | てご笑会会議(西武蔵：富永)  |
|    | 29         | 寄ろう会運営委員会       |

令和3年度 介護予防・日常生活支援総合事業 活動一覧表

週一元気アップ教室

| 月  | 日            | 活動               |
|----|--------------|------------------|
| 4  | 12           | 生活支援コーディネーター勉強会  |
|    | 15           | 地域支援（安岐：向陽台）     |
|    | 17           | 地域支援（富来：富来）      |
|    | 19           | フォローアップ教室（市営体育館） |
|    | 24           | 地域支援（武蔵東：池ノ内）    |
|    | 26           | 地域支援（上国崎：見地）     |
|    | 27           | 地域支援（旭日：下治郎丸）    |
| 5  | 6            | 地区訪問（来浦：浜陽）      |
|    | 8            | 地区訪問（南安岐：西本）     |
|    | 11           | 国東民協定例会（養成講座周知）  |
|    | 27           | 地区訪問（富来：富来浦手）    |
| 6  | 16           | 地区訪問（南安岐：西本）     |
|    | 23           | 地区訪問（来浦：浜陽）      |
|    | 24           | 地域支援（国東：今在家）     |
|    | 28           | 地域支援（国東：吉木）      |
| 7  | 1            | 地域支援（富来：塩屋）      |
|    | 2            | 地域支援（竹田津：鬼籠）     |
|    | 5            | 地域支援（上国崎：成仏）     |
|    | 5            | 地域支援（富来：深江）      |
|    | 6            | 地区訪問（旭日：下治郎丸）    |
|    | 14           | 地区訪問（来浦：浜陽）      |
|    | 19           | フォローアップ教室        |
|    | 21           | 地域支援（武蔵東：今市）     |
|    | 24           | 地域支援（南安岐：西本）     |
|    | 28           | 地域支援（来浦：浜陽）      |
| 31 | 地域支援（南安岐：西本） |                  |
| 8  | 4            | 地域支援（来浦：浜陽）      |
|    | 7            | 地域支援（南安岐：西本）     |
|    | 11           | 地域支援（来浦：浜陽）      |
|    | 16           | 地区訪問（富来：深江）      |
|    | 17           | 地区訪問（西安岐：吉松前谷）   |
|    | 21           | 地域支援（安岐：塩屋第二）    |
|    | 27           | 地区訪問（来浦：岩戸寺）     |
|    | 30           | フォローアップ教室        |
| 9  | 11           | 地域支援（南安岐：下山口）    |
|    | 13           | フォローアップ教室        |
|    | 14           | 地域支援（来浦：中村）      |
|    | 18           | 地域支援（西安岐：東小川）    |

| 月  | 日               | 活動              |
|----|-----------------|-----------------|
| 10 | 2               | 地域支援（南安岐：西本）    |
|    | 4               | 地区訪問（西安岐）       |
|    | 6               | 地区訪問（西安岐：油留木）   |
|    | 6               | 地区訪問（安岐：下原上）    |
|    | 7               | 地区訪問（西安岐）       |
|    | 9               | 地域支援（武蔵東：池ノ内）   |
|    | 12              | 地区訪問（安岐：下原港）    |
|    | 13              | 地区訪問（富来：富来浦手）   |
|    | 13              | 地域支援（来浦：浜陽）     |
|    | 14              | 地区訪問（西安岐、安岐）    |
|    | 18              | フォローアップ教室       |
|    | 23              | 地域支援（小原：小原）     |
|    | 26              | 地域支援（伊美：上櫛来）    |
|    | 28              | 地域支援（安岐：向陽台）    |
| 28 | 地域支援（富来：塩屋）     |                 |
| 29 | 地域支援（安岐：下原7区）   |                 |
| 29 | 地域支援（来浦：岩戸寺）    |                 |
| 30 | リーダー養成講座（後期）1日目 |                 |
| 11 | 2               | 地域支援（旭日：下治郎丸）   |
|    | 6               | リーダー養成講座（後期）2日目 |
|    | 9               | 地域支援（来浦：中村）     |
|    | 10              | 地域支援（旭日：綱井）     |
|    | 13              | リーダー養成講座（後期）3日目 |
|    | 15              | 地域支援（富来：堅来）     |
|    | 15              | フォローアップ教室       |
|    | 17              | 地域支援（武蔵東：今市）    |
|    | 18              | 地域支援（武蔵東：古市）    |
|    | 20              | 地域支援（南安岐：大添）    |
|    | 24              | 地域支援（武蔵東：今市）    |
|    | 27              | 地域支援（豊崎：横手）     |
|    | 27              | 地域支援（富来：柳）      |
|    | 28              | 地区訪問（富来：富来浦手）   |
| 29 | 地域支援（上国崎：成仏）    |                 |
| 29 | 地域支援（富来：深江）     |                 |
| 12 | 2               | 地域支援（国東：今在家）    |
|    | 3               | 地域支援（朝来：弁分）     |
|    | 6               | 地域支援（国東：吉木）     |
|    | 9               | 地域支援（南安岐：山口）    |
|    | 10              | 地区訪問（富来：深江）     |
|    | 11              | 地域支援（安岐：塩屋第二）   |
|    | 13              | フォローアップ教室       |
|    | 20              | 地区訪問（富来：堅来）     |
|    | 24              | 地域支援（伊美：下櫛来）    |
|    | 14              | 地域支援（竹田津：国見浦手）  |
| 1  | 15              | 地域支援（富来：富来）     |
|    | 17              | 地域支援（上国崎：見地）    |
|    | 9               | 地域支援（来浦：浜陽）     |
| 3  | 14              | フォローアップ教室       |
|    | 16              | サロン事務説明会        |
|    | 19              | 地域支援（西安岐：瀬戸田下）  |
|    | 26              | 地域支援（南安岐：西本）    |

## 《 介護保険等（在宅福祉）事業 》

財務10年計画に沿って統合した事業の分析や適正な運営の検証を行い、効率的な事業運営を図り、各事業所の収支状況を把握しながら今後の介護保険事業所のあり方等検討を行いました。また、介護報酬改定による運営基準の対応等行いました。

新型コロナウイルスにより、各種研修会が行われにくい中、インターネットにより必要な研修を受けることが出来るシステムを導入し、職員の資質の向上ができるように取組みました。

（主な内容）

- ・法に基づいた適切な事業推進の確認の為、書類整備等の点検実施
- ・各担当者会議を開催し事業運営の効率化
- ・居宅介護支援事業所（国東・武蔵・安岐）の統合と体制整備による加算の取得
- ・新型コロナウイルス感染症対策継続実施
- ・インターネット配信研修システムの導入
- ・介護事業所におけるハラスメント対策の方針の作成
- ・虐待防止検討委員会・感染症発生及びまん延防止対策委員会の設置準備
- ・事業所の収支分析を行い、利用実績に合わせた適正人員の配置調整

## 《 居宅介護支援事業 》

国東・武蔵・安岐の事業所を統合し武蔵に事業所を置き、国見と2箇所の拠点にて運営を行いました。また、統合後は特定事業所としての体制を整備しケアマネジメントの質の向上に取組みました。

（事業所）

| 事業所名                      | 所在地          |
|---------------------------|--------------|
| くにさきケアセンター たんぼぼ           | 国見町伊美2225番地1 |
| くにさきケアセンター なのはな 居宅介護支援事業所 | 武蔵町古市1086番地1 |

（事業内容）

- ・居宅介護支援事業（介護保険：要介護者）
- ・受託業務（国東市より）
  - 介護予防支援業務（要支援者）
  - 介護予防マネジメント業務（総合事業対象者）

（研修会）

\* 主要一部抜粋

|                         |
|-------------------------|
| ・姫島・国東介護支援専門員協議会研修会 年3回 |
| ・介護予防支援従事者研修            |
| ・各地域ケアネット               |

（年間新規・解約利用数）

（単位：人）

|    | たんぼぼ<br>（国見） | なのはな（武蔵） |      |      | 合計 |
|----|--------------|----------|------|------|----|
|    |              | 国東地域     | 武蔵地域 | 安岐地域 |    |
| 新規 | 12           | 24       | 23   | 21   | 80 |
| 解約 | 10           | 73       |      |      | 83 |

(延利用者数実績)

(単位：人)

| 区分    | たんぽぽ（国見） |     | なのはな（武蔵） |       | 合計    |       | 差    |
|-------|----------|-----|----------|-------|-------|-------|------|
|       | R3       | R2  | R3       | R2 ※  | R3    | R2    |      |
| ケアマネ数 | 1人       | 1人  | 4人       | 4人    | 5人    | 5人    | 0    |
| 総合事業  | 7        | 12  | 40       | 69    | 47    | 81    | △ 34 |
| 要支援   | 29       | 24  | 120      | 123   | 149   | 147   | 2    |
| 要介護   | 382      | 386 | 1,329    | 1,308 | 1,711 | 1,694 | 17   |
| 合計    | 418      | 422 | 1,489    | 1,500 | 1,907 | 1,922 | △ 15 |

※ R2年度は国東・武蔵・安岐の合算数で表示

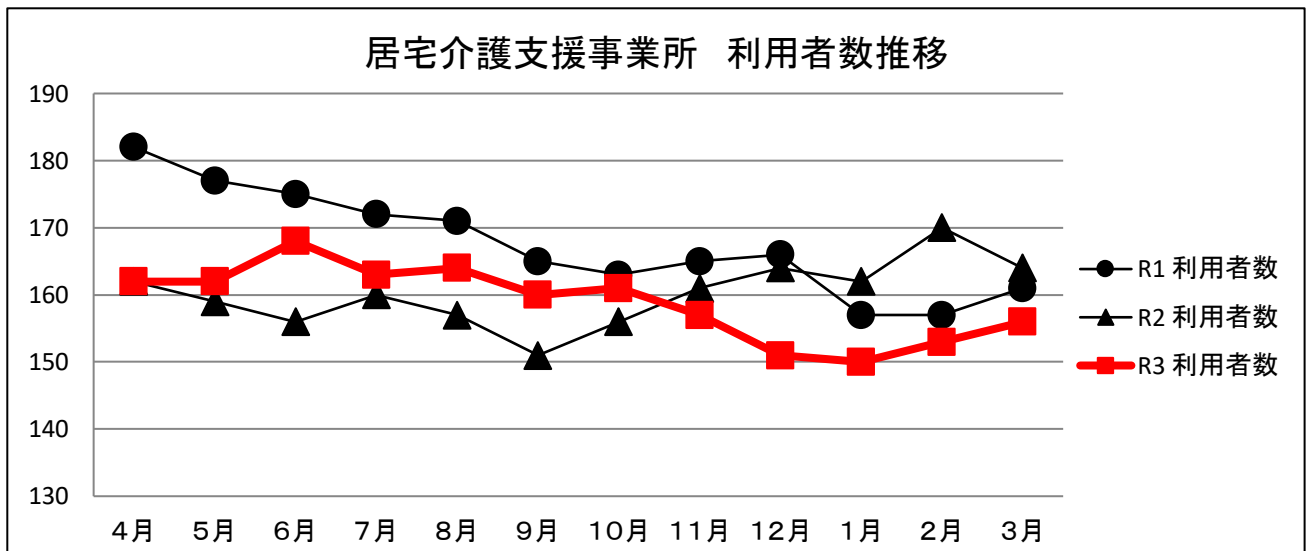

(介護保険等収入)

(単位：円)

| 事業所       | 令和3年度      | 差額        | 令和2年度      | 差額          | 令和元年度      |
|-----------|------------|-----------|------------|-------------|------------|
| (国見) たんぽぽ | 4,564,230  | 8,010     | 4,556,220  | 75,900      | 4,480,320  |
| (武蔵) なのはな | 19,426,850 | 3,401,270 | 16,025,580 | △ 1,115,080 | 17,140,660 |
| 合計        | 23,991,080 | 3,409,280 | 20,581,800 | △ 1,039,180 | 21,620,980 |

※ R2、R1年度は国東・武蔵・安岐の合算数で表示

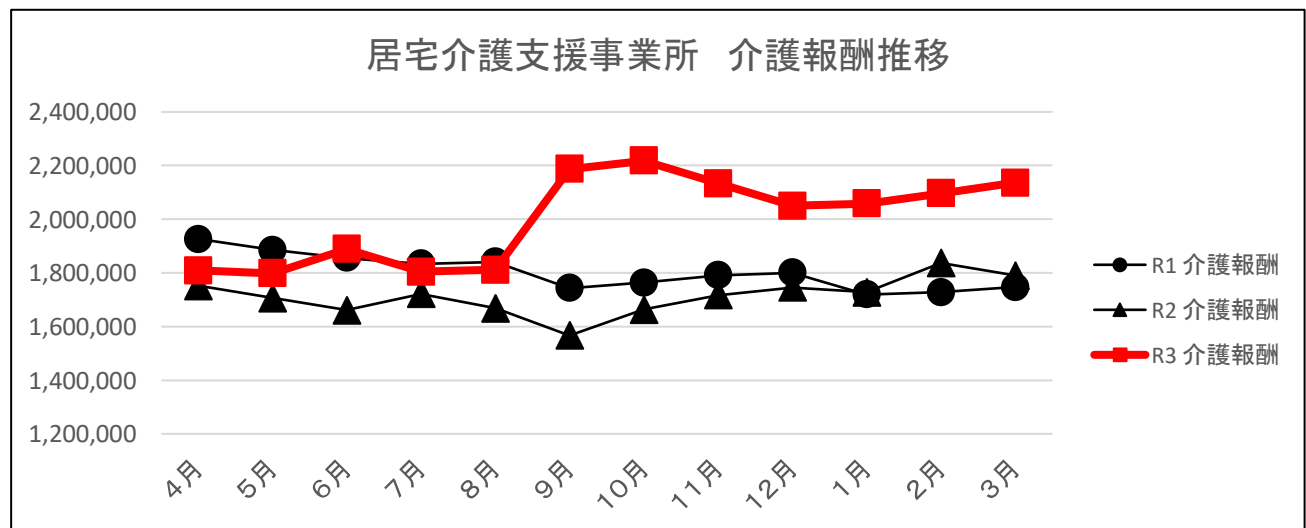

## 《 訪問介護事業 》

利用者の居宅に訪問し、個々のケアプランに沿って身体介護や生活支援を行い、利用者自身が主体的に地域で自立した生活ができるようサービスを提供しました。

毎月ヘルパー会議を開催し、ケアマネジャーとの連絡・連携、訪問しているヘルパーの援助の確認・意見交換を行い、常に最新の利用者情報の共有を図り、日々の変化に対応し、適切なサービスの提供に努めました。また内部研修も取り入れ個々のスキルアップできるよう支援しました。

(事業所)

| 事業所名                 | 所在地          |
|----------------------|--------------|
| くにさきケアセンターなのみ訪問介護事業所 | 国東町浜崎2757番地5 |

(職員体制)

| 職名        | 人数         |
|-----------|------------|
| 管理者       | 1名         |
| サービス提供責任者 | 3名         |
| 常勤ヘルパー    | 1名         |
| 登録ヘルパー    | 21名 ※月平均人数 |

(事業内容)

- ・ 訪問介護事業（介護保険：要介護者）
- ・ 訪問型サービス事業（総合事業：生活機能向上型(5月まで) 自立支援型)
- ・ 障害福祉サービス（居宅介護・重度訪問介護）
- ・ 受託事業（国東市より）
  - 国東市移動支援事業（障がい：地域生活支援事業）

(延利用実績)

| 種別      | サービスの種類介護度     | 延利用者数（単位：人） |       |       | 延利用回数（単位：回） |        |         |
|---------|----------------|-------------|-------|-------|-------------|--------|---------|
|         |                | R3          | R2    | 差     | R3          | R2     | 差       |
| 総合事業    | 機能向上型<br>(5月迄) | 44          | 254   | △ 210 | 257         | 1,680  | △ 1423  |
|         | 自立支援型          | 374         | 138   | 236   | 2,108       | 654    | 1454    |
| 要介護     | 要介護1           | 323         | 386   | △ 63  | 4,044       | 4,875  | △ 831   |
|         | 要介護2           | 144         | 178   | △ 34  | 2,413       | 2,859  | △ 446   |
|         | 要介護3           | 24          | 37    | △ 13  | 526         | 724    | △ 198   |
|         | 要介護4           | 32          | 31    | 1     | 846         | 1,051  | △ 205   |
|         | 要介護5           | 15          | 20    | △ 5   | 418         | 469    | △ 51    |
| 障がいサービス | 居宅介護           | 113         | 118   | △ 5   | 1,884       | 1,297  | 587     |
|         | 重度障害           | 0           | 12    | △ 12  | 0           | 776    | △ 776   |
| 合計      |                | 1,069       | 1,174 | △ 105 | 12,496      | 14,385 | △ 1,889 |

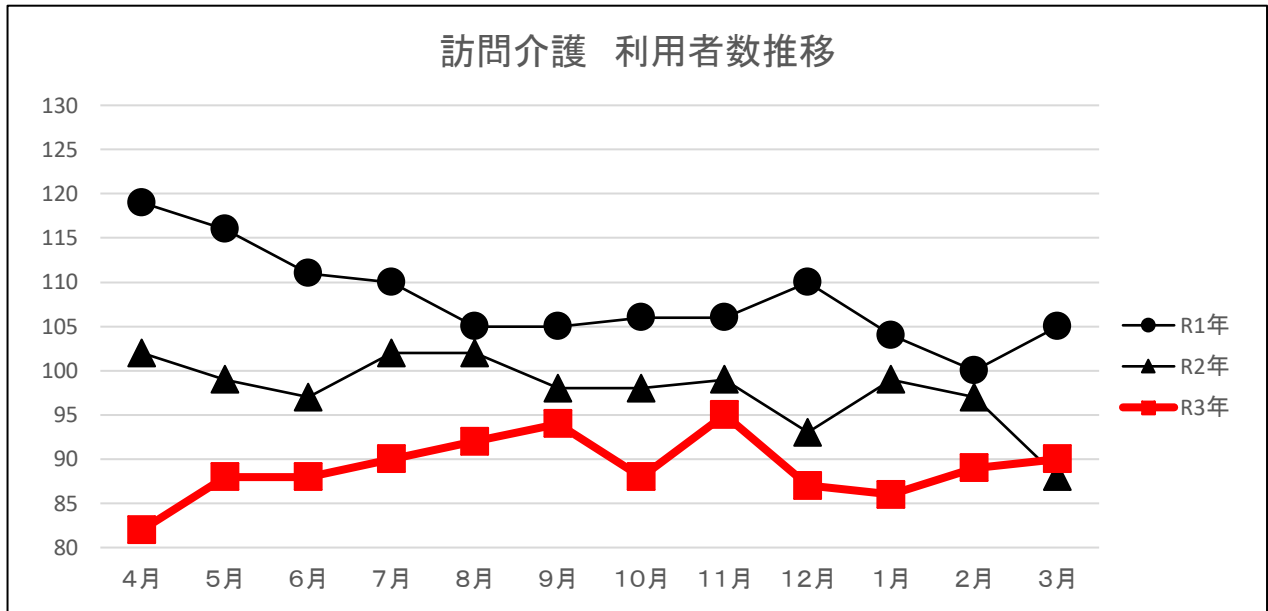

(サービス内容別訪問時間数/年間)

(単位：時間)

| サービス内容 | 令和3年度  | 令和2年度  | 差       |
|--------|--------|--------|---------|
| 身体介護   | 3,519  | 3,228  | 291     |
| 身体生活   | 身体     | 1,739  | △ 500   |
|        | 生活     | 2,097  | △ 659   |
| 生活援助   | 4,811  | 5,463  | △ 652   |
| 障がい    | 居宅介護   | 904    | 528     |
|        | 重度障害   | 0      | 1,086   |
| 合計     | 12,439 | 14,517 | △ 2,078 |

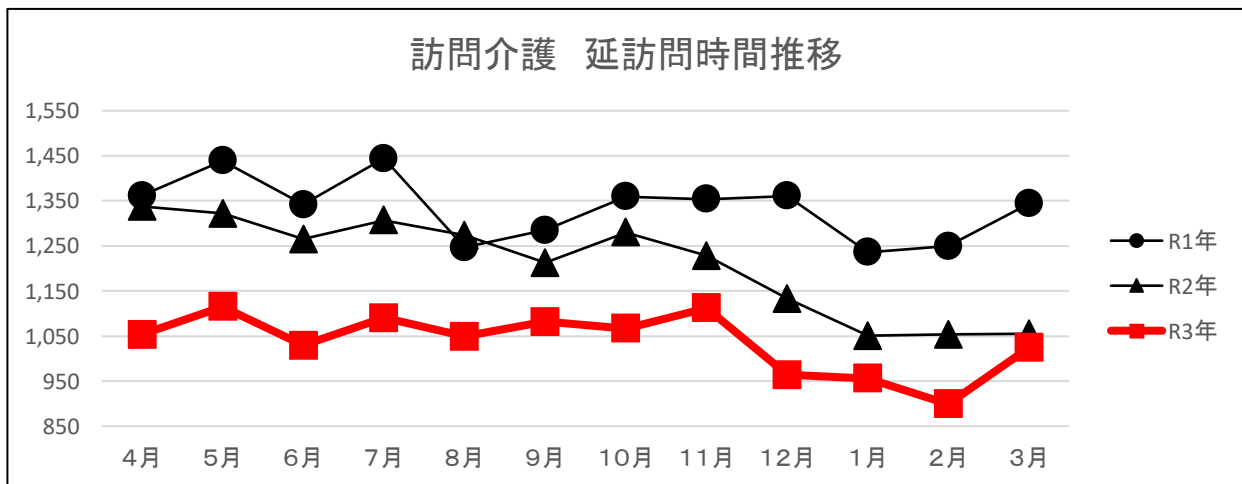

(介護保険等収入)

(単位：円)

| 事業所     | 令和3年度      | 差           | 令和2年度      | 差        | 令和元年度      |
|---------|------------|-------------|------------|----------|------------|
| 介護保険    | 36,299,838 | △ 4,142,214 | 40,442,052 | △ 46,298 | 40,488,350 |
| 障がいサービス | 8,938,120  | 1,289,360   | 7,648,760  | 276,140  | 7,372,620  |
| その他の収入  | 44,611     | 21,677      | 22,934     | △ 12,222 | 35,156     |
| 合計      | 45,282,569 | △ 2,831,177 | 48,113,746 | 217,620  | 47,896,126 |



## 《 訪問入浴介護事業 》

訪問入浴車にて、看護師・介護員の3人体制により、自宅で安全かつ快適な訪問入浴サービスの提供に努めました。週4日の営業とし、事業運営の効率化を図りながら、市内唯一のサービス事業所として、出来る限り継続できるよう事業所運営を行っています。

(事業所)

| 事業所名                   | 所在地          |
|------------------------|--------------|
| くにさきケアセンターなのみ訪問入浴介護事業所 | 国東町浜崎2757番地5 |

(職員体制)

| 職名      | 常勤          | 登録             |
|---------|-------------|----------------|
| 管理者(兼務) | 1名          |                |
| 看護師     | 1名          | 4名             |
| 介護員     | 3名(訪問介護と兼務) | 7名(内3名訪問介護と兼務) |

(事業内容)

- ・訪問入浴介護事業(介護保険:要介護者)
- ・介護予防訪問入浴介護事業(介護保険:要支援者)
- ・受託事業(国東市より)  
国東市訪問入浴サービス事業(障がい:地域生活支援事業)

(延利用実績)

| 種別      | サービスの種類 | 延利用者数(単位:人) |       | 延利用回数(単位:回) |       |
|---------|---------|-------------|-------|-------------|-------|
|         |         | 令和3年度       | 令和2年度 | 令和3年度       | 令和2年度 |
| 要支援     | 要支援2    | 0           | 0     | 0           | 0     |
| 要介護     | 要介護1    | 0           | 0     | 0           | 0     |
|         | 要介護2    | 15          | 15    | 99          | 39    |
|         | 要介護3    | 16          | 37    | 53          | 117   |
|         | 要介護4    | 72          | 56    | 297         | 180   |
|         | 要介護5    | 61          | 52    | 280         | 251   |
| 障がいサービス |         | 12          | 20    | 139         | 206   |
| 合計      |         | 176         | 180   | 868         | 793   |

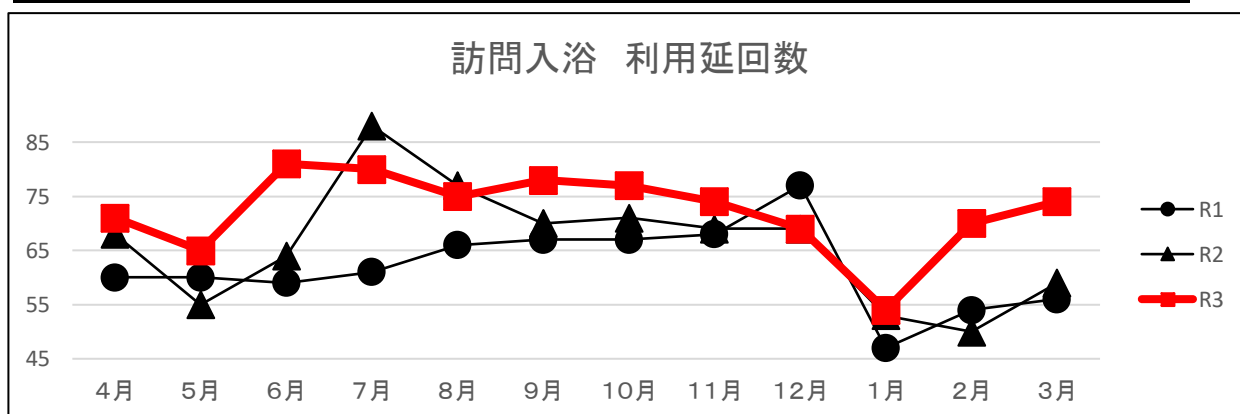

(介護保険等収入)

(単位：円)

| 事業所        | 令和3年度      | 差         | 令和2年度      | 差         | 令和元年度     |
|------------|------------|-----------|------------|-----------|-----------|
| 介護保険       | 9,457,170  | 1,947,150 | 7,510,020  | 955,700   | 6,554,320 |
| 受託 障がいサービス | 1,745,840  | △ 841,520 | 2,587,360  | △ 169,599 | 2,756,959 |
| その他の収入     | 4,417      | 4,417     | 0          | 0         | 0         |
| 合計         | 11,207,427 | 1,110,047 | 10,097,380 | 786,101   | 9,311,279 |

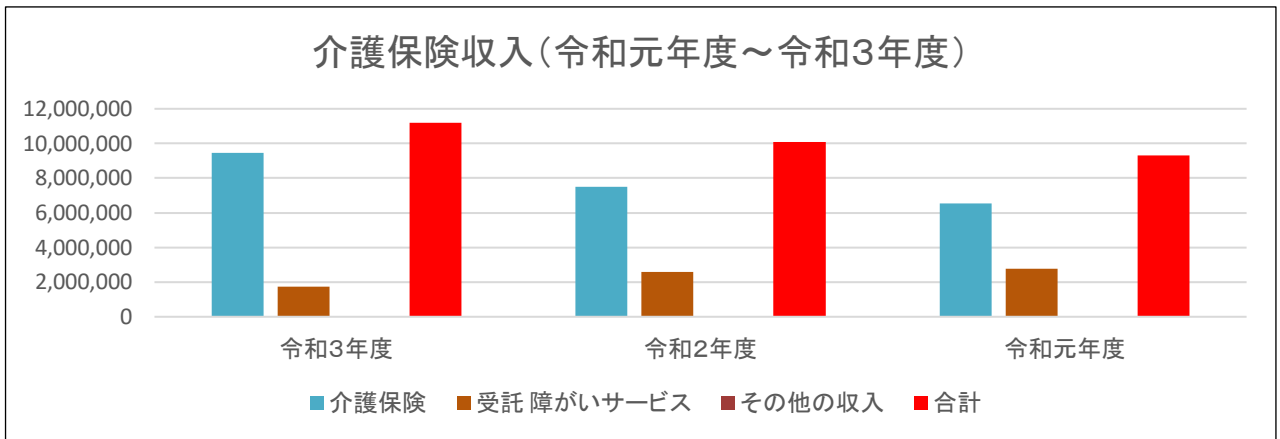

訪問入浴のサービスの様子



## 《 通所介護事業 》

利用者の運動機能や認知機能の維持・向上を図るために、ケアプランに沿った介護計画を作成し、利用者個々の状況に合わせた柔軟なサービスの提供を行いました。また利用者の栄養改善の取組と食品衛生強化、コロナ禍における感染防止対策の徹底にも努めました。

(事業所)

| 事業所名                    | 所在地          | 定員 | 実施  |
|-------------------------|--------------|----|-----|
| くにさきケアセンター たんぼぼ         | 国見町伊美2225番地1 | 18 | 月～金 |
| くにさきケアセンター なのみ 通所介護事業所  | 国東町浜崎2757番地5 | 25 | 月～金 |
| くにさきケアセンター なのはな 通所介護事業所 | 武蔵町古市1086番地1 | 30 | 月～土 |

(職員体制)

| 事業所名                    | 正職員 | 常勤臨時 | 非常勤臨時 |
|-------------------------|-----|------|-------|
| くにさきケアセンター たんぼぼ         | 3名  | 4名   | 1名    |
| くにさきケアセンター なのみ 通所介護事業所  | 3名  | 3名   | 5名    |
| くにさきケアセンター なのはな 通所介護事業所 | 3名  | 5名   | 6名    |

(事業内容)

・介護保険

| 事業所名                    | サービスの種類   | 実施地域 | 指定  |
|-------------------------|-----------|------|-----|
| くにさきケアセンターたんぼぼ          | 地域密着型通所介護 | 国東市  | 国東市 |
| くにさきケアセンター なのみ 通所介護事業所  | 通常規模通所介護  |      | 大分県 |
| くにさきケアセンター なのはな 通所介護事業所 | 通常規模通所介護  |      |     |

・総合事業（通所型サービス事業）

| 事業所名                    | サービスの種類       | 実施地域 | 指定  |
|-------------------------|---------------|------|-----|
| くにさきケアセンターたんぼぼ          | 自立機能向上型サービス   | 国東市  | 国東市 |
|                         | 予防型サービス（※5月迄） |      |     |
| くにさきケアセンター なのみ 通所介護事業所  | 自立機能向上型サービス   |      |     |
|                         | 予防型サービス（※5月迄） |      |     |
| くにさきケアセンター なのはな 通所介護事業所 | 自立機能向上型サービス   |      |     |
|                         | 予防型サービス（※5月迄） |      |     |

・国東市一般介護予防事業（受託事業）

| 事業所名                   | サービスの種類     | 内容                        | 提供日・時間                    | 委託  |
|------------------------|-------------|---------------------------|---------------------------|-----|
| くにさきケアセンターたんぼぼ         | いきいきセルフケア教室 | 自宅での運動機能向上維持する為のセルフケア     | 隔週土曜に実施<br>午前午後各1回<br>2時間 | 国東市 |
| くにさきケアセンター なのみ 通所介護事業所 | 健康づくり応援教室   | 高齢者が元気で自立した生活を続ける為の介護予防教室 | 隔週土曜に実施<br>4時間以上          |     |

・地域生活支援事業（受託事業）

| 事業所名                   | サービス名称           | 委託  |
|------------------------|------------------|-----|
| くにさきケアセンターたんぼぼ         | 国東市基準該当障がい福祉サービス | 国東市 |
| くにさきケアセンターなのみ 通所介護事業所  |                  |     |
| くにさきケアセンターなのはな 通所介護事業所 |                  |     |

（運営推進会議）

国東市指定地域密着型サービスの事業に係る申請者の要件並びに人員、設備及び運営に関する基準等を定める条例（地域との連携等）第61条の17 運営推進会議を設置し、おおむね6月1回以上、運営推進会議に対し活動状況を報告し、運営推進会議による評価を受けるとともに、運営推進会議から必要な要望、助言等を聴く機会を設けなければならない。

| 会議名                  | 期日      | 場所   | 議題      | 参加者          |
|----------------------|---------|------|---------|--------------|
| くにさきケアセンターたんぼぼ運営推進会議 | 令和3年10月 | 書面決議 | 活動実績報告等 | 利用者<br>地域代表等 |
|                      | 令和4年3月  | 書面決議 | 活動実績報告等 | 利用者<br>地域代表等 |

（食の向上プロジェクトの継続）

- ・栄養スクリーニングによる低栄養状態の利用者の把握と栄養アセスメントの実施と評価
- ・厚労省の食事摂取基準に沿った、減塩とカルシウム強化のメニューでの提供
- ・厨房環境の衛生指導については、HACCPの考えを取り入れた衛生管理によるマニュアルの活用と実践の継続と評価
- ・利用者への食事に関するアンケート実施し、満足度や味などを調査し、できる限り要望に沿った献立の取り入れ。

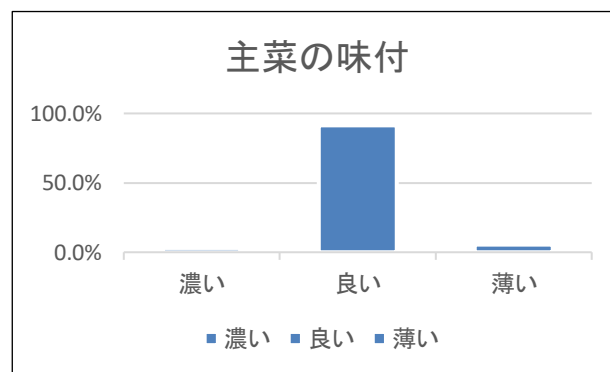
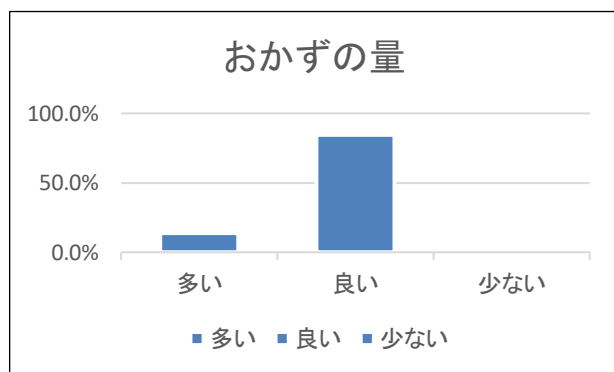
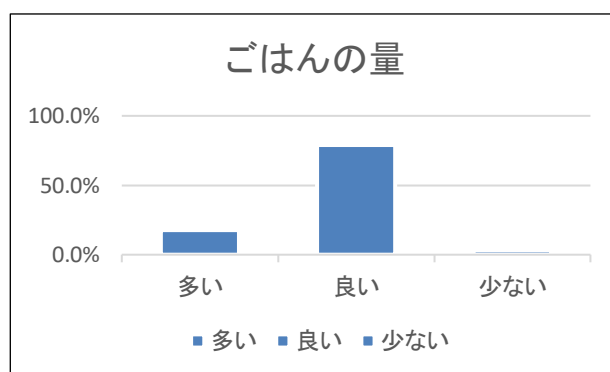
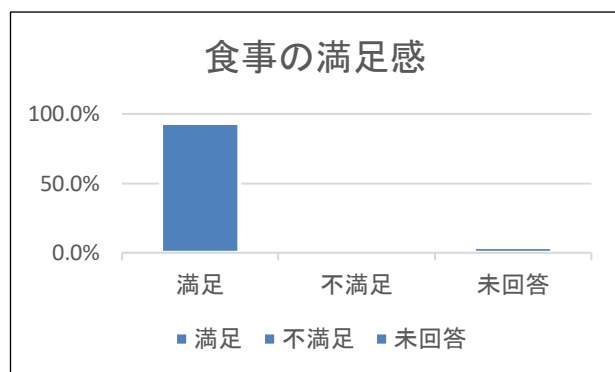

※アンケート結果一部抜粋

(延利用者数実績)

(単位：人)

| 種別          | サービスの種類     | たんぽぽ  |       | なのみ   |       | なのほな  |       |
|-------------|-------------|-------|-------|-------|-------|-------|-------|
|             |             | R3    | R2    | R3    | R2    | R3    | R2    |
| 一般介護<br>予 防 | いきいきセルフケア教室 | 379   | 270   | /     | /     | /     | /     |
|             | 健康づくり応援教室   | /     | /     | 227   | 302   | /     | /     |
|             |             | 379   | 270   | 227   | 302   | /     | /     |
| 総合事業        | 自立生活支援型サービス | 1,196 | 648   | 1,016 | 869   | 1,904 | 1,294 |
|             | 予防型サービス     | 64    | 408   | 45    | 287   | 97    | 725   |
|             |             | 1,260 | 1,056 | 1,061 | 1,156 | 2,001 | 2,019 |
| 介護保険        | 要介護1        | 937   | 1,326 | 2,221 | 2,111 | 1,553 | 2,458 |
|             | 要介護2        | 888   | 333   | 515   | 523   | 1,378 | 713   |
|             | 要介護3        | 190   | 64    | 109   | 257   | 155   | 421   |
|             | 要介護4        | 16    | 3     | 159   | 230   | 134   | 243   |
|             | 要介護5        | 0     | 0     | 1     | 0     | 56    | 174   |
|             |             | 2,031 | 1,726 | 3,005 | 3,121 | 3,276 | 4,009 |
|             | 障がい福祉サービス   | 388   | 616   | /     | /     | 388   | 236   |
|             | 合計          | 4,058 | 3,668 | 4,293 | 4,579 | 5,665 | 6,264 |

|      |        |     |     |     |     |     |     |
|------|--------|-----|-----|-----|-----|-----|-----|
| 開所日数 | 介護保険   | 259 | 255 | 258 | 256 | 310 | 306 |
|      | 一般介護予防 | 24  | 24  | 23  | 24  | /   | /   |

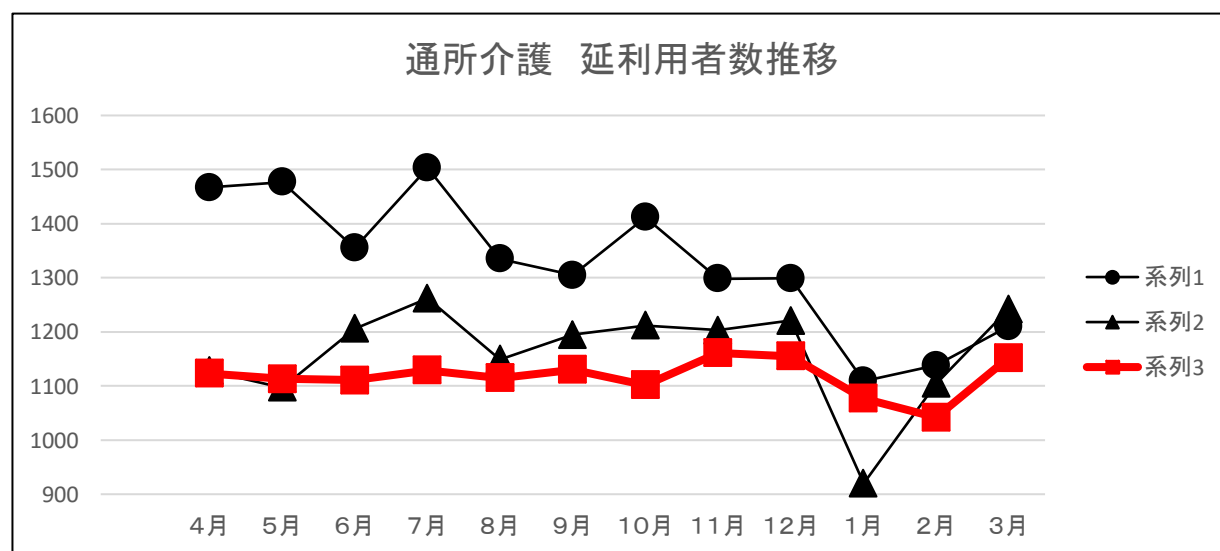

(介護保険・障がい福祉サービス収入)

(単位：円)

| 事業所       | 令和3年度      | 差           | 令和2年度       | 差            | 令和元年度       |
|-----------|------------|-------------|-------------|--------------|-------------|
| (国見) たんぽぽ | 29,776,540 | 3,540,070   | 26,236,470  | △ 3,002,540  | 29,239,010  |
| (国東) なのみ  | 30,247,180 | △ 1,582,480 | 31,829,660  | △ 1,199,290  | 33,028,950  |
| (武蔵) なのほな | 39,515,830 | △ 4,534,710 | 44,050,540  | △ 7,983,110  | 52,033,650  |
| 合計        | 99,539,550 | △ 2,577,120 | 102,116,670 | △ 12,184,940 | 114,301,610 |

【会議・研修等一覧（介護保険関係）】（付属明細書）

|        | 月   | 日                 | 研 修 名               | 場 所       | 参加/出席者  |
|--------|-----|-------------------|---------------------|-----------|---------|
| 居宅介護支援 | 4月  | 16日               | 国東ケアネット             | アスト       | 川野・花木   |
|        |     | 21日               | 国見町ケアマネジャーネットワーク会議  | みんなんかん    | 山岡      |
|        | 5月  | 24日               | 国東市介護予防・生活支援サービス説明会 | Zoom      | 介護支援専門員 |
|        | 6月  | 14日               | DV研修会               | 国東支所      | 川野・花木   |
|        |     | 16日               | 国見町ケアマネジャーネットワーク会議  | みんなんかん    | 山岡      |
|        | 8月  | 18日               | 国東ケアネット             | アスト       | 川野・花木   |
|        |     | 18日               | 国見町ケアマネジャーネットワーク会議  | みんなんかん    | 山岡      |
|        | 9月  | 20日               | 国東ケアネット             | アスト       | 川野・花木   |
|        |     | 15日               | 武蔵安岐ケアネット           | 市役所       | 徳丸・中磨   |
|        | 10月 | 16日               | 救急救命（誤嚥）支所内研修       | 国見支所      | 山岡      |
|        |     | 13日               | 人権（権利擁護）研修          | 各支所内      | 全員      |
|        |     | 15日               | 国東ケアネット             | アスト       | 川野・花木   |
|        |     | 20日               | 国見町ケアマネジャーネットワーク会議  | みんなんかん    | 山岡      |
|        |     | 21日               | 人権（権利擁護）研修          | 各支所内      | 全員      |
|        | 11月 | 23日               | 日本介護支援専門員協会         | Zoom      | 全員      |
|        |     | 4日                | 虐待防止に関する理解          | 配信        | 全員      |
|        |     | 6日                | 第1回介護支援専門員資質向上研修    | Zoom      | 全員      |
|        |     | 10日               | 虐待防止に関する理解          | 配信        | 全員      |
|        |     | 12日               | 居宅介護支援従事者研修会        | 市役所       | 全員      |
|        | 12月 | 17日               | 安岐武蔵ケアネット           | 本所        | 中磨・徳丸   |
|        |     | 27日               | BCP策定研修会            | Zoom      | 川野      |
|        |     | 2日                | 認知症ケアの理解            | 配信        | 全員      |
|        |     | 8日                | 認知症ケアの理解            | 配信        | 全員      |
|        |     | 12日               | 第2回介護支援専門員資質向上研修    | Zoom      | 全員      |
|        | 1月  | 15日               | 国見町ケアマネジャーネットワーク会議  | みんなんかん    | 山岡      |
|        |     | 17日               | 国東ケアネット             | アスト       | 川野・花木   |
|        | 2月  | 12日               | 安岐武蔵ケアネット           | 本所        | 中磨・徳丸   |
|        |     | 9日                | 支所内研修 食中毒の予防とまん延防止  | 配信        | 山岡      |
|        | 3月  | 16日               | 国東市権利擁護研修会          | Zoom      | 全員      |
|        |     | 25日               | 国東市サービス事業所従事者説明会    | Zoom      | 全員      |
|        | 3月  | 9日                | 支所内研修 介護予防の理解       | 配信        | 山岡      |
|        |     | 13日               | 第3回介護支援専門員資質向上研修    | Zoom      | 全員      |
|        | 3月  | 16日               | 安岐武蔵ケアネット 家族への支援の視点 | Zoom      | 中磨・徳丸   |
|        |     | 4月                | 8日                  | ヘルパー会議    | 国見      |
|        | 12日 |                   | ヘルパー会議              | 武蔵        | 全員      |
|        | 14日 |                   | ヘルパー会議              | 国東        | 全員      |
|        | 23日 |                   | 喀痰吸引フォローアップ研修       | 利用者宅      | 介護員     |
|        | 5月  | 10日               | ヘルパー会議              | 武蔵        | 全員      |
|        |     | 12日               | ヘルパー会議              | 国東        | 全員      |
|        |     | 13日               | ヘルパー会議              | 国見        | 全員      |
| 24日    |     | 介護予防生活支援サービス事業説明会 | Zoom                | サービス提供責任者 |         |
| 6月     | 28日 | 喀痰吸引フォローアップ研修     | 利用者宅                | 介護員       |         |
|        | 14日 | ヘルパー合同研修会         | Zoom                | 全員        |         |
| 6月     | 25日 | 喀痰吸引フォローアップ研修     | 利用者宅                | 介護員       |         |
|        | 1日  | 喀痰吸引フォローアップ研修     | 利用者宅                | 介護員       |         |
| 7月     | 8日  | ヘルパー会議            | 国見                  | 全員        |         |
|        | 14日 | ヘルパー会議            | 武蔵                  | 全員        |         |
|        | 19日 | ヘルパー会議            | 国東                  | 全員        |         |
| 8月     | 16日 | ヘルパー会議            | 武蔵                  | 全員        |         |
|        | 18日 | ヘルパー会議            | 国東                  | 全員        |         |
|        | 19日 | ヘルパー会議            | 国見                  | 全員        |         |
| 9月     | 6日  | 救急救命講習会           | 国東支所                | 正職員       |         |
|        | 8日  | ヘルパー会議            | 国東                  | 全員        |         |
|        | 9日  | ヘルパー会議            | 国見                  | 全員        |         |
|        | 13日 | ヘルパー会議            | 武蔵                  | 全員        |         |
|        | 17日 | 喀痰吸引フォローアップ研修     | 利用者宅                | 介護員       |         |

|           | 月   | 日                   | 研 修 名              | 場 所      | 参加/出席者      |
|-----------|-----|---------------------|--------------------|----------|-------------|
| 訪問介護 / 入浴 | 10月 | 3日                  | 障がい者（児）居宅介護職員養成研修  | 本所       | 花木          |
|           |     | 7日                  | ヘルパー会議             | 国見       | 全員          |
|           |     | 11日                 | ヘルパー会議             | 国東       | 全員          |
|           |     | 13日                 | ヘルパー会議             | 武蔵       | 全員          |
|           |     | 13日                 | 人権学習会              | 国見       | 全員          |
|           |     | 20日                 | 人権学習会              | 武蔵       | 全員          |
|           |     | 21日                 | 人権学習会              | 国東       | 全員          |
|           |     | 22日                 | 喀痰吸引フォローアップ研修      | 利用者宅     | 介護員         |
|           |     | 29日                 | 障がい者（児）居宅介護職員養成研修  | 本所       | 花木          |
|           | 11月 | 8日                  | ヘルパー会議             | 武蔵       | 全員          |
|           |     | 10日                 | ヘルパー会議             | 国東       | 全員          |
|           |     | 11日                 | ヘルパー会議             | 国見       | 全員          |
|           |     | 19日                 | 障がい者の特性に関する研修会     | 国東支所     | サービス提供責任者   |
|           | 12月 | 8日                  | ヘルパー会議             | 国東       | 全員          |
|           |     | 9日                  | ヘルパー会議             | 国見       | 全員          |
|           |     | 13日                 | ヘルパー会議             | 武蔵       | 全員          |
|           |     | 16日                 | さんた会議 障がい福祉サービス利用  | アスト国東    | 三浦          |
|           |     | 20日                 | 研修会 感染症嘔吐物処理の仕方    | 国東支所     | 全員          |
|           | 1月  | 12日                 | ヘルパー会議             | 国東       | 全員          |
|           |     | 13日                 | ヘルパー会議             | 国見       | 全員          |
|           |     | 17日                 | ヘルパー会議             | 武蔵       | 全員          |
| 2月        | 22日 | 支所研修 誤嚥性肺炎と食事支援の考え方 | 国東支所               | 正職員      |             |
|           | 28日 | 喀痰吸引フォローアップ研修       | 利用者宅               | 介護員      |             |
| 3月        | 9日  | ヘルパー会議              | 国東                 | 全員       |             |
|           | 10日 | ヘルパー会議              | 国見                 | 全員       |             |
|           | 14日 | ヘルパー会議              | 武蔵                 | 全員       |             |
| 通所介護      | 5月  | 12日                 | サービス計画担当者研修 基礎課程   | 介護研修センター | 土谷・中谷       |
|           |     | 19日                 | サービス計画担当者研修 基礎課程   | 介護研修センター | 土谷・中谷       |
|           |     | 24日                 | 介護予防生活支援サービス説明会    | Zoom     | 国見支所生活相談員   |
|           | 6月  | 14日                 | DV被害者への対応・支援       | Zoom     | 国東支所職員      |
|           | 9月  | 2日                  | 救急救命講習会誤 嚥時の対応     | 各支所      | 全員          |
|           |     | 6日                  | 救急救命講習会誤 嚥時の対応     | 各支所      | 全員          |
|           |     | 8日                  | 社協職員 被災者支援の基礎知識    | 国東支所     | 国東支所職員      |
|           |     | 16日                 | 救急救命講習会 誤嚥時の対応     | 各支所      | 全員          |
|           | 10月 | 13日                 | 人権学習会              | 国見       | 全員          |
|           |     | 20日                 | 人権学習会              | 武蔵       | 全員          |
|           |     | 21日                 | 人権学習会              | 国東       | 全員          |
|           | 11月 | 2日                  | 支所内研修 虐待防止に関する理解   | 配信       | 武蔵支所職員      |
|           |     | 4日                  | 支所内研修 虐待防止に関する理解   | 配信       | 国見支所職員      |
|           | 12月 | 3日                  | 入浴訓練と環境の工夫         | 国東支所     | 国東支所職員      |
|           |     | 2日                  | 支所内研修 認知症ケアの理解①    | 配信       | 武蔵支所職員      |
|           |     | 8日                  | 支所内研修 認知症ケアの理解①    | 配信       | 国見支所職員      |
|           |     | 20日                 | ノロウイルス感染症研修        | 国東支所     | 国東支所職員      |
|           | 1月  | 5日                  | 支所内研修 認知症ケアの理解②    | 配信       | 武蔵支所職員      |
|           |     | 12日                 | 支所内研修 認知症について      | 国東支所     | 国東支所職員      |
|           |     | 12日                 | 支所内研修 認知症ケアの理解②    | 配信       | 国見支所職員      |
|           | 2月  | 2日                  | 支所内研修 食中毒の予防とまん延防止 | 配信       | 武蔵支所職員      |
|           |     | 9日                  | 支所内研修 食中毒の予防とまん延防止 | 配信       | 国見支所職員      |
|           |     | 12日                 | 認知症介護基礎研修 必須研修     | Zoom     | 田北・石井<br>鎌田 |
|           |     | 26日                 | 認知症介護基礎研修 必須研修     | Zoom     | 松原          |
|           | 3月  | 2日                  | 支所内研修 介護予防の理解      | 配信       | 武蔵支所職員      |
|           |     | 9日                  | 支所内研修 介護予防の理解      | 配信       | 国見支所職員      |

## 《 福祉サービス利用援助事業 》

### 日常生活自立支援事業（県社協）【あんしんサポートセンター事業】

（目的） 認知症高齢者・知的障がい者・精神障がい者等、判断能力の不十分な方々が地域で安心して自立した生活ができるように福祉サービスの利用手続きや日常的な金銭管理等の支援を行います。

（実施）

| 月   | 利用者数 | 金銭管理 | 連絡調整 |
|-----|------|------|------|
| 4月  | 18人  | 26回  | 15回  |
| 5月  | 19人  | 21回  | 10回  |
| 6月  | 19人  | 29回  | 12回  |
| 7月  | 18人  | 28回  | 10回  |
| 8月  | 19人  | 24回  | 13回  |
| 9月  | 21人  | 23回  | 6回   |
| 10月 | 18人  | 26回  | 8回   |
| 11月 | 18人  | 18回  | 8回   |
| 12月 | 18人  | 26回  | 9回   |
| 1月  | 21人  | 24回  | 13回  |
| 2月  | 24人  | 35回  | 19回  |
| 3月  | 25人  | 38回  | 8回   |
| 合計  |      | 318回 | 131回 |

| 年度  | 金銭管理 | 増減    |
|-----|------|-------|
| H22 | 159回 | -     |
| H23 | 136回 | ▲ 23回 |
| H24 | 141回 | 5回    |
| H25 | 105回 | ▲ 36回 |
| H26 | 92回  | ▲ 13回 |
| H27 | 118回 | 26回   |
| H28 | 83回  | ▲ 35回 |
| H29 | 85回  | 2回    |
| H30 | 201回 | 116回  |
| R1  | 263回 | 62回   |
| R2  | 304回 | 41回   |
| R3  | 318回 | 14回   |

|        | 人数  |
|--------|-----|
| 新規契約者数 | 12名 |
| 解約者数   | 6件  |

（効果） 福祉サービス等の情報提供、公的手続きや金銭管理等の助言・支援により利用者が地域や福祉施設で安心して暮らすための支援を行うことができました。  
また、成年後見制度との連携を行うことにより、より良い支援につながりました。

## 《 地域子育て支援センター事業 》

### 国東市地域子育て支援センター（市）

（目的） 乳幼児及びその保護者が相互の交流を行う場所を提供し、子育てについての相談、情報の提供、助言等の援助を行うことを目的として実施しました。

（実施）

|             |      | 合計   | 行 事             |                           |
|-------------|------|------|-----------------|---------------------------|
| 利用人数<br>(人) | 0歳   | 61名  | 4月              | にこにこ子育て広場 愛着、自己肯定感の育ちについて |
|             | 1歳   | 42名  | 5月              | 〃 お母さんの健康について             |
|             | 2歳   | 6名   | 6月              | 〃 タッチケア教室                 |
|             | 3歳   | 3名   | 7月              | 〃 絵本の選び方、読み聞かせ            |
|             | 4歳   | 名    | 8月              | 〃 夏祭り 離乳食教室 ヨーヨー、お菓子取り    |
|             | 5歳   | 2名   | 9月              | 〃 ヨガ教室 ママの体のケア ベビーヨガ      |
|             | 6歳   | 1名   | 10月             | みかん狩り 有田農園                |
|             | 保護者  | 114名 |                 | にこにこ子育て広場 健康講話            |
| 合計          | 229名 | 11月  | 親子ヨガ教室          |                           |
| 親子数(組)      | 18組  | 12月  | にこにこ子育て広場 離乳食教室 |                           |
|             |      |      | クリスマス会          |                           |
| 開所日数        | 205日 | 1月   | ヨガ教室 ベビーヨガ      |                           |
|             |      | 2月   | コロナ感染症対策のため休館   |                           |
|             |      | 3月   | 〃               |                           |

（効果） 多彩な行事を提供する中で保護者の方々の興味、関心のある事を聞き、一方的な行事提供でなく、保護者の意見を取り入れ、能動的に子育てにかかわる場所の提供が出来ました。  
また、保護者の子育てについての不安感の解消、知識や地域情報の周知、地域との交流を行うことができました。



## ≪ 地域包括支援センター職員派遣研修事業 ≫

### 国東市地域包括支援センター（市）

|        |                       |
|--------|-----------------------|
| 職員派遣研修 | 地域包括支援センター（介護支援専門員）2名 |
|--------|-----------------------|

## ≪ 成年後見制度 ≫

### くにさき半島地域成年後見支援センター（豊後高田市社会福祉協議会）

令和元年度より、豊後高田市社協が豊後高田市、国東市、姫島村、3市村の認知症高齢者、知的障がい者及び精神障がい者などの意思決定が困難な人が成年後見制度を適切に利用できるように支援を行い、地域で安心して暮らせるように成年後見制度の利用促進を図りました。

#### 受任関連

| 項目     |    | 全体件数 | 国東市件数 |
|--------|----|------|-------|
| 法人後見受任 | 後見 | 8件   | 6件    |
|        | 補佐 | 5件   | 3件    |
|        | 補助 | 2件   | 1件    |
| 親族申し立て | 本人 | 2件   | 1件    |
|        | 親族 | 2件   | 2件    |
| 相談件数   |    | 40件  | 15件   |

#### その他

| 名称        | 日程                    | 場 所   | 備 考     |
|-----------|-----------------------|-------|---------|
| 啓発セミナー    | 令和3年10月7日             | 国東市   | 17名参加   |
| 市民後見人養成講座 | 令和3年10月26日～<br>12月21日 | 国東市   | 新規登録者8名 |
| 運営委員会     | 令和3年5月末               | 豊後高田市 | 書面決議    |
|           | 令和4年3月25日             | 豊後高田市 |         |
| 受任調整委員会   | 令和3年6月18日             | 豊後高田市 | 3件検討    |
|           | 令和3年8月18日             | 豊後高田市 | 3件検討    |
|           | 令和3年12月3日             | 豊後高田市 | 1件検討    |
| 定期相談会     | 2か月に1回                |       |         |

国東市地域福祉活動計画 令和3年度評価表

| 基本目標                 | 具体的な取り組み           | 実施目標                | 内 容   | 期日・回数等            | 進捗と評価  |
|----------------------|--------------------|---------------------|---|-------------------|--|
| 気軽に地域福祉活動に参加できる環境づくり | ボランティア・市民活動センターの充実 | ボランティアの把握・支援        | 個人・団体のボランティア活動を把握し名簿の作成を行います。また、各ボランティアへの支援も検討します。                                    | 引き続き実施            | 調査や聞き取りを通じてボランティア団体の把握と更新を進めています。また、個人ボランティアの把握も進んでいます。今後もボランティア活動が引き続き活動しやすいように、把握と更新を行い支援方法を検討します。 |
|                      |                    | コーディネートの実施          | ボランティアを必要とする情報の収集に努め、コーディネーターがいつでも出来る状態とします。  | 令和元年度より           | 新型コロナウイルス感染症予防の為、未実施。引き続き社協だより等を通じて、センターの役割や情報の啓発・発信を行います。   |
|                      |                    | ボランティア研修の実施(学生含む)   | ボランティア養成講座等を行い、ボランティア人材の育成や、学生向けの講座も実施しボランティア活動を身近に感じてもらいます。                          | 令和2年度より           | コロナウイルス感染症予防の為未実施  |
|                      |                    | ボランティア保険の周知         | 社協や市の広報誌・ホームページ等を活用し、市民への周知活動を行います。   | 令和元年度より           | 社協の広報誌を活用しボランティア保険の情報発信を行いました。   |
|                      |                    | ボランティア情報の発信         | ボランティア活動の情報を集約し、広報誌やホームページなどを活用しながら、市民への情報提供を行います。                                    | 令和2年度より           | 社協の広報誌を活用しボランティア登録やボランティア保険、ボランティアの紹介を行いました。   |
|                      |                    | 夏のボランティア体験月間の充実     | 学校への周知や受け入れ施設の拡大などを行います。  | 令和2年度より           | 令和2年度は中止としましたが、令和3年度も新型コロナの影響で例年通りの活動は出来ませんでした。(規模縮小で実施)   |
|                      |                    | ボランティア協力校の推進        | 事業内容の見直しを行い、現状の活動からボランティア活動へつながるような事業への転換を行います。                                       | 令和2年度より           | 昨年度は文書による通知のみでしたが、新型コロナの感染状況を判断して、今後は学校訪問を行いヒアリングを検討しています。   |
|                      | 災害ボランティアセンターの充実    | 災害ボランティアネットワークの構築   | 災害ボランティアセンターの運営は社協のみではできません。よって、日頃より関係機関との繋がり作りが重要となります。特に行政との調整は重要で、ネットワーク構築の要となります。 | 令和元年度より<br>行政との調整 | 行政との調整は令和元年度より定期的調整会議を行っています。令和4年度に災害ボランティアネットワークの立ち上げを予定しています。                                      |
|                      |                    | 社協内の研修・その他県主催の研修会参加 | 職員のスキルアップの為に、県社協等が実施している研修会に計画的に職員を参加させます。また、社協内の理解も必要な為、必要に応じて職員研修を行います。             | 随時参加              | 新型コロナの影響により研修等が思うように出来ない状況ですが、今後はオンラインなども視野にいれて実施、参加します。   |
|                      |                    | 被災地支援               | 研修等に参加しても、実際の現場を経験しなければ、職員のスキルアップにはつながりません。よって、九社連等より職員派遣の依頼があった場合は、積極的に職員派遣を行います。    | 随時参加              | 令和3年度、県内においては派遣依頼はありませんでした。  |
|                      |                    | 災害ボランティアセンターの周知     | 広報誌やホームページ等を活用し、市民への周知活動を行います。  | 令和元年度より           | 令和3年度は県内において災害ボランティアセンターの立ち上げがなかったため、周知は行いませんでした。  |
|                      |                    | 定期調整会議の実施           | 行政と社協との年2回程度の調整会議を行い、いつでも対応できる状態とします。   | 令和元年度より           | 平成30年7月豪雨の反省より、令和元年度から行政との定期会議を行っています。令和3年度は県社協との会議も行いました。   |
|                      | 地域福祉に関する啓発活動の推進    | くにさき福祉のつどい          | 行政との共同での開催を検討します。内容に関しては、総合的な表彰式や、地域福祉活動の理解を深めるきっかけ作りになるような大会とします。                    | 令和元年度より           | 新型コロナにより、規模縮小で表彰式のみ実施しました。   |
|                      |                    | ふれあい学習/子どものための福祉講座  | 周知・PRを確実にし、旧町毎に最低1校の実施となるように推進します。  | 令和3年度より           | 令和3年度からは青少年福祉体験教室とふれあい学習が統合した「地域力が上がる福祉教育推進事業」となりました。  |
|                      |                    | 児童による愛のお便り運動        | 現在の活動内容で問題点は基本ありませんが、再度事業の見直しを行います。   | 令和元年度より           | 例年と同様に実施、引き続き事業の見直しを検討します。   |
|                      |                    | 青少年福祉体験教室           | 周知・PRを確実にし、旧町毎に最低1校の実施となるように推進します。また、本会独自の取り組みを検討します。                                 | 令和3年度より           | 令和3年度実施校は1校のみとなっています。令和3年度からは青少年福祉体験教室とふれあい学習が統合した「地域力が上がる福祉教育推進事業」となりました。                           |

|              |                            |                             |   |   |
|--------------|----------------------------|-----------------------------|---|---|
| 週一元気アップ教室の推進 | 評価指標                       | 基準値<br>(平成28年度)             | 目標値<br>(令和4年度)  | 進捗と評価   |
|              | 65歳以上人口における週一元気アップ教室の参加者割合 | 4.3%                        | 10.0%   | 令和3年度は、コロナ禍の影響による活動自粛があり参加割合は3.9%でした。また、新規活動立上げ地区は2地区でした。   |
|              | 年度別・目標値                    | 令和3年度(目標値)                  | 進捗と評価   |   |
|              | 参加者                        | 9.6%                        | 令和3年度は、コロナ禍の影響で目標値は達成できませんでした。  |   |
|              | 割合(地区数)                    | 45                          | 令和3年度の新規開催地区は2地区(国東:1、安岐:1)、参加者の高齢化により1地区減少(国東:1)、計32地区(国見:4、国東:15、武蔵:3、安岐:10)。今後も、引き続きコロナ対策を行いながら、介護予防に資する活動として新規開催地区の増加を進めていきます。                  |   |
|              | 具体的な取り組み・事業                | 内 容                         | 期日・回数等  | 進捗と評価   |
|              | 体操普及リーダー養成                 | リーダーとなるボランティアの養成講座の開催       | 年2回   | 前期は、コロナ禍の影響で開催できませんでした。後期は開催し、受講者24名(内、修了者23名)でした。  |
|              | フォローアップ教室                  | リーダーへのフォローアップ教室の開催          | 月1回   | 専門職講師を招いて、旧4町を巡回月1回(コロナ禍の影響で計8回)開催しました。尚、参加者が固定化しつつあったため会場を持ち回りで開催しましたが、コロナ禍の影響で参加者は増えませんでした。         |
|              | 開催地区への定期支援                 | 専門職等を派遣し、住民主体の介護予防活動の支援     | 通 年   | 令和3年度は、初回支援13回、2年目以降42回の地域支援を行いました。コロナ禍の影響で地区と相談し、支援回数も自粛する対応を行いました。                                  |
|              | 体操普及リーダー交流会                | 開催地区の活動紹介、意見交換              | 年2回   | 7月に体操普及リーダーの意見交換会を計画していましたが、コロナ禍の影響で開催できませんでした。   |
| 未開催地区への訪問    | 区長、民生委員等への開催趣旨の訪問活動        | 通 年                         | 未開催地区の訪問は、2地区(国東:1、安岐:1)実施にとどまりました。   |   |
| 周知活動         | 事業認知度の低い地区での訪問及び開催地区での周知   | 通 年                         | 令和3年度は、市報や社協だよりでの周知啓発を行いました。  |   |
| サロン活動の充実     | 評価指標                       | 基準値<br>(平成28年度)             | 目標値<br>(令和4年度)  | 進捗と評価   |
|              | 元気高齢者健やかサロンの開催地区数          | 98地区                        | 149地区   | 令和3年度のサロン開催地区数はコロナ禍の影響もあり、活動回数、開催地区数が減少しました。また、週一元気アップ教室とサロン団体が重複している団体は、令和3年度に創設された奨励金へ移行した団体もありました。 |
|              | 年度別・目標値                    | 令和3年度                       | 進捗と評価   |   |
|              | 開催地区数                      | 138地区                       | 令和3年度から、補助金交付要件や補助金額をより、介護予防に資する活動として効果が上がるように見直されましたが、コロナ禍の影響により、活動自体が停滞しました。尚、メンバーが高齢化・固定化しているために、担い手の負担軽減等の対策が必要です。開催地区数は90地区で、令和2年度から9地区減少しました。 |   |
|              | 具体的な取り組み・事業                | 内 容                         | 期日・回数等  | 進捗と評価   |
|              | 未開催地区への訪問                  | 区長、民生児童委員、保健推進員等への開催趣旨の訪問活動 | 随 時   | コロナ禍の影響もあり、積極的な未開催地区への訪問活動はできませんでした。社協だより等で周知啓発活動を行いました。  |
|              | 周知活動                       | 事業認知度の低い地区での訪問及び開催地区での周知    | 随 時   | 国東市のホームページに加え、サロン活動をより広く市民の方々に知っていただく為に、市内のサロン活動団体一覧表を市内全戸に回覧しました。                                    |

|                              |  |  |  |   |  |  |  |
|------------------------------|--|--|--|---|--|--|--|
| 気軽に地域福祉活動に参加できる環境づくり         | サロン活動の充実   | 具体的な取り組み・事業  | 内 容  |   | 期日・回数等   | 進捗と評価  |  |
|                              |  | サロン活動の充実   | 月1回以上開催への、サロン代表者への声かけ  |   | 随 時  | 令和3年度は、コロナ禍でも感染防止に配慮した活動として、メンバー同士の訪問活動や手紙、電話での交流でもサロン活動に計上できるようにしました。 |  |
|                              |  | 出前講座のご案内   | サロン代表者への郵送による、お知らせ   |   | 年1回  | 6月にサロン等出前講座一覧表をサロン代表者に送付しましたが、コロナ禍の影響もあり、出前講座の回数が減少しました。               |  |
|                              | 交流の場の推進  | 具体的な取り組み・事業  | 内 容  |   | 期日・回数等   | 進捗と評価  |  |
|                              |  | 福祉ふれあいスポーツ大会   | 現状の実施内容ではなく、ボランティア的な要素を入れることで、新たな事業として再生できる可能性があります。よって、事業の根本的な目的や内容の再検討を行います。また、本来の目的である障がい者のふれあいを、再度検討し継続できる形を検討します。 |   | 令和元年度より検討  | 令和3年度は新型コロナウイルス感染症の影響で開催は出来ませんでした。今後も引き続き内容等についての議論を行います。              |  |
|                              |  | 安岐町福祉ゾーン祭り   | 鈴鳴荘、三角ベース、社協が合同で実施しているお盆の供養祭りです。年々参加者が減っている現状を踏まえ、再度目的等の検討を行い、より交流の輪が広がる祭りとなるように検討します。3者での話し合いも必要です。                   |   | 令和2年度より  | 令和3年度は新型コロナウイルス感染症の影響で中止となりました。令和4年度は安岐支所の引越しもあるため、今後の開催等は未定。          |  |
|                              |  | 一人暮らし高齢者のつどい   | 旧町毎に各地区で1回実施していますが、地区のサロン活動が広がる中、本来の目的ではなくなってきています。今後この事業を続けるには難しい部分もあります。民生委員との協議を実施し、3年以内に事業の方向性を決めます。               |   | 令和元年度より検討し3年以内に方向性の決定  | 各地域でのサロン数も増加し、年一回実施の一人暮らし高齢者のつどいの役割は終わったと思われるため、令和3年度で本事業は廃止としました。     |  |
| 適切な福祉サービスを利用できる仕組みづくり        | 成年後見制度の普及と使用促進   | 評価指標   | 基準値<br>(平成30年度)  | 目標値<br>(令和5年度)                                  | 進捗と評価  |  |  |
|                              |  | 成年後見制度に関する市民向け講演会の開催   | 未実施  | 年1回   | 令和3年度は市民後見人養成講座を国東市で開催しました。  |  |  |
|                              | 具体的な取り組み・事業  | 内 容  |  | 期日・回数等  | 進捗と評価  |  |  |
|                              | 成年後見制度の普及と利用促進   | 広報・普及啓発や各種相談機関との連携を図りながら相談体制整備を強化し、制度が必要な方に適切な相談対応や支援を行います。また、5年後の単独での実施を目指し検討を行います。 |  | 令和元年度より事業開始                                     | 広域型成年後見支援センターは豊後高田市社協が運営していますが、今後は単独で設置運営してほしいとの依頼があり、今後はその方向で調整します。但し開始年度については現在未定。 |  |  |
|                              | 生活困窮者自立支援制度の推進   | 評価指標   | 基準値<br>(平成28年度)  | 目標値<br>(令和4年度)                                  | 進捗と評価  |  |  |
| 生活困窮者に対する支援最終率(自立や他制度へのつなぎ等) |  | 76.3%  | 80.0%  | 昨年度と比較しても相談のみという方が多く、支援最終率80%は難しい。              |  |  |  |
| 具体的な取り組み・事業                  |  | 内 容  |  | 期日・回数等  | 進捗と評価  |  |  |
| 周知・啓発活動                      |  | 定期的にチラシを作成し全戸配布を行いません。   |  | 年/3回  | 令和3年度はチラシ3回配布と社協広報誌への掲載を1回行いました。   |  |  |
|                              |  | 地域の会議に参加したり、企業訪問等をしながら周知・啓発活動を行いません。   |  | 随 時   | 新型コロナウイルス感染症の影響で周知活動は出来なかった為、チラシの配布を行いました。   |  |  |
| 連携会議の実施                      | 各関係課と定期的に会議を開くことにより、制度の理解をしてもらい早期発見及び解決につなげる仕組みを構築します。 |  | 年/2回   | 定期ではありませんが、市役所の庁内連携会議に参加しました。                   |  |  |  |
| 民生委員・児童員定例会へ参加               | 定期的に定例会に参加し制度の確認や事例等を踏まえながら早期発見や連携強化を行いません。            |  | 随 時  | 新型コロナウイルス感染症の影響で定例会への参加は出来なかったが、次年度は行う予定としています。 |  |  |  |

|                       |            |             |  |        |  |
|-----------------------|------------|-------------|--|--------|--|
| 適切な福祉サービスを利用できる仕組みづくり | 生活困窮者の自立支援 | 具体的な取り組み・事業 | 内 容  | 期日・回数等 | 進捗と評価  |
|                       |            | 無料職業紹介事業    | 企業や個人事業者を直接訪問し、ハローワークに出していない、短期間、短時間、内職等求人情報を発掘し相談者の望む求人を紹介し自立を促します。         | 随 時    | ワーカーズコープと連携し対応しています。                                 |
|                       |            | 新たな社会資源の創出  | 公的な支援だけでなく地域の関係者との協働による新たな社会資源の開発に向けたネットワークづくりを行い、地域での見守りや、地域活動への参加促進を推進します。 | 随 時    | 新型コロナウイルス感染症の影響で活動は出来ていないが、今後の活動に向けてしっかりと議論を行っていきます。 |

|               |             |   |           |   |
|---------------|-------------|---|-----------|---|
| 相談ネットワークの構築   | 具体的な取り組み・事業 | 内 容   | 期日・回数等    | 進捗と評価   |
|               | 無料法律相談      | 弁護士、司法書士による無料法律相談会を市内地区ごとに年間2回計8回開催しますが、近年相談件数の低下と法テラスへの直接問い合わせ等もあり、今後の開催について再度検討する必要があります。 | 令和元年度より検討 | 令和3年度は相談件数が41件。主に土地問題や相続に関する相談が多い。相談内容を考慮するとある一定のニーズはあると思われるため、今後の開催等については慎重な判断が必要だと思われる。 |
|               | 職員のスキルアップ   | 接遇研修、県主催の相談関係の研修会への参加   | 随時参加      | ひきこもり相談窓口等従事者研修への参加   |
|               | 関係機関との連携強化  | 関係機関との連携を図るために、必要に応じて調整会議等を行います。  | 令和2年度より   | 定期ではありませんが、支援調整会議に参加しました。   |
| 日常生活自立支援事業の推進 | 各種関係機関への周知  | パンフレットの送付・新任民生委員への制度説明  | 随時・任期1回   | 任期中に一回ということで、昨年度実施済。また必要に応じて個別説明を行った。   |
|               | 事業のPR       | 社協広報誌への掲載   | 年1回       | 令和3年度は社協だよりへの掲載は行いませんでした。   |
|               | 職員のスキルアップ   | 研修への参加  | 年1回       | 県社協の実施する研修等に未参加、今後とも積極的に参加し、職員のスキルアップに努める。  |
|               | 成年後見制度との連携  | 成年後見制度への移行生活困窮自立支援事業(家計相談事業)との協力相談支援事業所、障がい者施設、包括支援センター、居宅介護事業所等との連携                        | 随時        | 成年後見制度へのつなぎとして日常生活自立支援事業を利用したり、家計相談等の自立支援機関へ繋いだりと、連携が取れている。                               |

|                 |                   |                   |                 |                |  |
|-----------------|-------------------|-------------------|-----------------|----------------|--|
| 支え合い・助け合いの地域づくり | 地域ふれあいネットワーク会議の支援 | 評価指標              | 基準値<br>(平成28年度) | 目標値<br>(令和4年度) | 進捗と評価  |
|                 |                   | 地域ふれあいネットワーク会議設置率 | 74.5%           | 100.0%         | 令和3年度の設置率は73.2%(109地区/149地区)でしたが、コロナ禍の自粛等で開催回数は減少傾向です。 |

|         |       |  |
|---------|-------|--|
| 計画年度目標値 | 令和3年度 | 進捗と評価  |
| 会議設置率   | 90%   | 令和3年度の設置率は73.2%(109地区/149地区)で、目標値に達成しておらず、コロナ禍の影響等で令和2年度の設置率(114地区/149地区)から減少しました。 |

|             |   |        |   |
|-------------|---|--------|---|
| 具体的な取り組み・事業 | 内 容   | 期日・回数等 | 進捗と評価   |
| 未実施地区の訪問活動  | 地域ふれあいネットワーク会議の趣旨と必要性の説明を含めた訪問活動を行います       | 随 時    | 十分な、未設置地区への訪問活動ができていません。今後、働きかけや周知啓発が必要であると考えられます。                            |
| 未実施地区の会議の参加 | 地域ふれあいネットワーク会議の必要性の共通理解を図ります                | 随 時    | 十分な、未設置地区への訪問活動ができていません。今後、働きかけや周知啓発が必要であると考えられます。                            |
| 実施地区の支援     | 先駆的な地域活動を収録したDVD等を活用しながら地区内の情報共有と連携強化を推進します | 随 時    | コロナ対策下での開催方法等の周知啓発を行い、ネットワーク会議設置の拡充に向けて働きかけていきます。                             |
|             | 要支援者の見守り等を含めた支援体制づくりの仕組みづくりを推進します           | 随 時    | 今年度、2地区で災害時対応や移動支援についての課題把握と情報共有を行いました。今後は、ネットワーク会議において要支援者の見守り活動等の重要性を説明します。 |

| 評価指標               | 基準値<br>(平成28年度)        | 目標値<br>(令和4年度)          | 進捗と評価   |
|--------------------|------------------------|-------------------------|---|
| 地域支え合い推進員及び協議体の設置数 | 推進員配置数 6人<br>協議体数 3協議体 | 推進員配置数 6人<br>協議体数 21協議体 | 令和3年度も引き続き6名を地域支え合い推進員として配置しました。協議体については、第1層で1箇所、第3層は12箇所(実践地区6、訪問地区6)設置、訪問中です。但し、第2層の協議体の進捗はありません。コロナ禍の影響もあり、令和3年度は全体的な進捗はありませんでした。  |
| 年度別 設置達成目標値        |                        | 令和3年度                   | 進捗と評価   |
| 推進員                |                        | 6                       | 地域支え合い推進員6名を配置し、地域での支え合い活動を構築する為に、地域活性化活動や就労的活動等を推進する地域支援サポーター3名を委嘱し、加えて準地域支援サポーター5名を登録しました。<br>尚、引き続き、地域支え合い推進員と連動しながら活動していきます。  |
| 協議体                | 第1層(全市)                | 1                       | 国東市支え合い活動共通WEBサイト“国東つながる暮らし”により、地区専用ページの更新やスマホ教室の開催等を通じて、新たな地域介入及び関係機関との具体的な連携づくりにつながりました。また、市報(特集号)、社協だよりで啓発活動を行いました。<br>* 生きがい・助け合いサミットin神奈川に於いて【ポスターセッション第4位(令和3年9月1~2日)】<br>* 九州・沖縄地域共生社会推進フォーラムに於いて【厚生労働省九州厚生局地域共生社会推進賞団体部門賞受賞(令和4年1月28日)】 |
|                    | 第2層(旧町)                | 2                       | コロナ禍の影響の為、進捗はありませんでした。  |
|                    | 第3層(公民館)               | 16                      | 実践地区6、訪問地区6 計12/16。現状、地区公民館単位の訪問地区から実践地区への展開が難しい状況ですので、令和3年度から、行政区でも活動が始められるよう「ちよいかせ事業(新規助成金)」が創設され、訪問地区内の3行政区で生活支援の取り組みが開始されました。   |
| 具体的な取り組み・事業        | 内 容                    |                         | 進捗と評価   |
| 推進員のスキルアップ支援       | 推進員会議をはじめ、情報交換や研修      |                         | 通 年<br>今年度から、「地域ケア会議」、10月からは、「貯筋で幸せ向上サービス(通所型C)」のスタート・ゴールカンファレンスに参加し、個別課題・地域課題等を把握する気づきになりましたが、改めて地域介入等をする為のコーディネート力を意識するきっかけにもなりました。   |
| 寄ろう会の開催            | 寄ろう会での周知啓発活動           |                         | 年4回<br>年3回 寄ろう会運営委員会を開催。(コロナ禍の為、規模縮小)<br>通年 国東市支え合い活動共通WEBサイト“国東つながる暮らし”運営支援を行いました。共通WEBサイトにオンラインショップ開設準備(令和4年3月31日)また、「市内の地域支え合い活動」の説明パネル、活動写真等が市内の図書館、市役所で展示されました。  |
| 生活支援サービスの開発        | 買物支援等各関係機関との具体的な連携     |                         | 随 時<br>地区公民館単位の地域介入等が、年々難しくなっており、令和3年度は、住民主体による介護予防・生活支援サービス「ちよいかせ事業」が新たに創設され、公民館圏域への横展開を図るきっかけになりました。  |
| 実践地区へのアプローチ        | 実践地区での活動継続及び自立支援       |                         | 通 年<br>コロナ禍の影響により、地域の支え合い活動が休止等、活動が制限される中ではコロナ禍でも出来る活動に取り組んでいる地域もありました。但し、活動が制限される中で、地域の役員、スタッフのモチベーションの低下等が心配されます。引き続き、地域の中で新たな人材発掘等の対応を行う必要があります。   |
| 検討地区へのアプローチ        | 検討地区での実践活動に向けた支援       |                         | 通 年<br>コロナ禍の影響もあり、訪問地区及び新規地区での積極的な訪問等地域介入が出来ず進捗が遅れています。次年度は、地域介入等の手段として、WEBサイト及びスマホ教室開催等により、地域  |

|                 |               |                                 |  |   |   |                               |
|-----------------|---------------|---------------------------------|--|---|---|-------------------------------|
|                 |               | 新規地区へのアプローチ                     | 新規地区での訪問活動による立上げ支援   | 通 年   | 六等の子校として、H20から及び、六、小教生開催等として、地域ケア会議・C型カンファレンスに参加し、個別課題・地域課題を把握し、地域介入等きっかけとして訪問活動等を行います。   |                               |
| 支え合い・助け合いの地域づくり | 民生委員児童委員活動の支援 | 具体的な取り組み・事業                     | 内 容  | 期日・回数等  | 進捗と評価   |                               |
|                 |               | 定例会の充実                          | 各種関係機関を通じて制度等の情報提供の実施<br>相談事例検討や情報共有による委員間の平準化                         | 毎月1回  | 新型コロナウイルス感染症の影響で定例会の開催中止や、時間制限などもあり、思うように実施出来なかった。  |                               |
|                 |               | 地域の現状把握・見守り・つなぎ役                | 気になる世帯の見守り・つなぎの相談支援  | 随時  | 必要に応じて、民生委員児童委員からの相談等を各種関係機関へ繋ぎました。   |                               |
|                 |               |                                 | 在宅福祉調査の実施  | 年1回   | 年1回の調査を行いました。   |                               |
|                 | 各種研修会の実施・参加   | 市民児連研修自主研修 県・市                  | 年1回  | 新型コロナウイルス感染症の影響で令和3年度は各種研修会への参加は出来なかった。令和4年度は感染状況の確認を行いながら実施・参加を行います。 |   |                               |
|                 | その他の連携体制      | 安心箱設置事業                         | 70歳以上の一人暮らし世帯が対象<br>事業の周知等が必要。<br>利用状況等の調査が必要。                         | 令和元年度より   | 事業の実施に民生委員が深く関わっているが、令和3年度は協議が出来ていない状況です。よって令和4年度より協議等を行う予定です。                            |                               |
|                 |               | ぬくもり訪問事業                        | すこやか会が基本月1回実施<br>会の高齢化等により継続に不安がある。<br>今後の継続にはすこやか会との協議が必要。            | 随時協議  | 令和元年5月より事業中止(協議済み)  |                               |
|                 |               | 黄色い旗運動の推進                       | 国東市ボランティア連絡協議会との共同事業<br>近年新規実施地区がなく、今後の事業推進に対して、国東市ボランティア連絡協議会との協議が必要。 | 令和元年度から   | 国東市ボランティア連絡協議会が解散となり、本会が事業を引き継ぐ形となった。旗の在庫がなくなり今後の対応検討が必要。                                 |                               |
|                 | 各種団体等既存事業の見直し | 各種団体事務局体制の見直し                   | 事務局体制の検討会  | 今後の事務局体制の検討を行います。<br>支部・本部のあり方、職員の配置、事業等の検討をします。                      | 令和元年度より   | 身障協・母子会・ボラ連と協議を行い協議済みとなっています。 |
|                 |               |                                 | 老人クラブ連合会の検討  | 組織的には大きく、事務局体制の変更は難しいが、協議は必要です。                                       | 他の団体の経過を見て判断  | 引き続き経過判断中(支部会計の一本化も要協議)       |
| 身体障害者福祉協議会の検討   |               |                                 | 支部事業が少なく、統合は実施しやすい。<br>よって、支部組織をなくし、市のみの団体とすることが望ましいです。支部長との協議が必要です。   | 令和元年度より協議   | 令和2年度事務局体制の協議を行い、今まで通りの事務局体制となりました。しかし令和3年2月安岐支部に関しては解散となりました。(協議済み)                      |                               |
| 共同募金配分金の見直し     |               | 母子寡婦福祉会の検討                      | 支部事業が少なく、統合は実施しやすい。<br>よって、支部組織をなくし、市のみの団体とすることが望ましいです。支部長との協議が必要です。   | 令和元年度より協議   | 令和元年度を最後に市母子寡婦福祉会は解散し、各支部毎の自主運営となりました。(協議済み)  |                               |
|                 |               | 赤い羽根共同募金の配分金                    | 令和3年度の新しい配分を目指し、配分要綱などの整備を行い、地域のニーズに沿った募金活動を始めます。                      | 令和元年度   | 令和元年度より専門委員会を立ち上げ配分金の在り方に対しての協議を始めましたが、その後、マンパワー不足等もあり継続の協議が出来ていません。なるべく早めの再開に向けた協議を行います。 |                               |
|                 |               | 歳末たすけあい募金の配分金                   | 困窮世帯への配分方法や周知方法などの検討を行います。<br>また、その他の配分等についても同様に検討を行います。               | 令和元年度   | 困窮世帯への配分についての協議を行い、令和3年度より困窮世帯への配分は中止となりました。結果配分に関しては、災害ボラ用資材や生活困窮用の用具などの購入に充てました。        |                               |
|                 |               | 共同募金の活動の周知                      | 広報誌やホームページなどを使って、共同募金の意義や配分先の周知などを行います。                                | 令和元年度   | 年一回社協広報誌「社協だより」にて報告を行いました。  |                               |
| その他             | 福祉用具の貸出       | 無料貸し出しの検討<br>貸出要綱の検討<br>管理方法の検討 | 令和元年度  | 貸出の管理方法、在庫管理の一本化を行っています。  |   |                               |

