

平成31年度/令和元年度
事業報告書

① 法人運営事業	P 1 ~ P 4
② 地域福祉事業	P 5 ~ P 15
③ ボランティア・市民活動センター事業	P 16 ~ P 20
④ 生活困窮者自立支援事業（付属明細書付）	P 21 ~ P 31
⑤ 介護予防・日常生活支援総合事業（付属明細書付）	P 32 ~ P 48
⑥ 介護保険等（在宅福祉）事業	P 49
⑦ 居宅介護支援事業	P 50 ~ P 51
⑧ 訪問介護事業	P 52 ~ P 53
⑨ 訪問入浴介護事業	P 54 ~ P 55
⑩ 通所介護事業	P 56 ~ P 59
⑪ 介護保険関係研修等（付属明細書）	P 60 ~ P 61
⑫ 福祉サービス利用援助事業（日常生活自立支援事業）	P 62
⑬ 地域子育て支援センター事業	P 62
⑭ 地域包括支援センター職員派遣事業	P 63
⑮ 成年後見制度	P 63
⑯ 国東市地域福祉活動計画 令和元年度評価表	P 64 ~ P 69

《 法人運営事業 》

① 役員会等の開催

理事会 5回 / 評議員会 3回 / 監査会 1回

(役員)	月 日	会 議	議 事 等
	5月20日	監査会	平成30年度決算監査
	6月4日	第1回 理事会	双方代理の報告について 平成30年度事業報告について 平成30年度決算について 令和元年度定時評議員会の招集について
	6月21日	定時 (第1回) 評議員会	平成30年度事業報告について 平成30年度決算について 役員の選任について 役員等の報酬等に関する規程の改正(案)について
	6月28日	第2回 理事会	双方代理の報告について 正副会長及び常務理事の選定について 補充評議員候補者の推薦(案)について 評議員選任・解任委員会の招集について
	8月30日	第3回 理事会	双方代理の報告について 組織規程の一部改正について 業務・財務改革10年計画平成30年度評価及び 次年度の再考(案)について
	11月11日	第4回 理事会	職務執行状況の報告について 双方代理の報告について 令和元年度第1次補正予算(案)について 令和元年度第2回評議員会の招集について
	11月28日	第2回 評議員会	令和元年度第1次補正予算(案)について
	3月16日	第5回 理事会 (書面議決)	職務執行状況の報告について 双方代理の報告について 令和元年度第2次補正予算(案)について 令和2年度事業計画(案)について 令和2年度予算(案)について 給与規程の一部改正について 令和元年度第3回評議員会の決議の省略について
	3月30日	第3回 評議員会 (書面議決)	令和元年度第2次補正予算(案)について 令和2年度事業計画(案)について 令和2年度予算(案)について

(評議員選任・解任委員)

月	日	議 事 等	場 所
7月	2日	補充評議員の選任(案)について	本 所

(管理職)

月	日	会 議 名	場 所	参加/出席者
毎月	初旬	定例 管理職会議	本 所	常務理事/管理職

(係長)

月	日	会 議 名	場 所	参加/出席者
12月	16日	係長会議	本所	常務理事 総務福祉課長 係長(5名)

② 財務管理

基本財産)	(預金)	10,000,000円	積立年度	17年度
<現況>	(土地)	国東町浜崎字高尾2757番5所在(宅地)		6,560.10㎡
	(建物)	国東町浜崎字高尾2757番地5所在 鉄筋コンクリート造一部鉄骨造 平屋建		3棟 1,532.07㎡

(積立金)	名称	積立額	積立年度	取崩年度
<現況>	社会福祉基金積立金	0円	17年度	27年度
	地域福祉基金積立金	73,305,000円	18年度	—
	施設整備積立金	0円	24年度	26年度

(会費)

区分	R01年度 合計		前年度 (H30)		前年度比 増減	
	件数	金額	件数	金額	件数	金額
一般会員	5,630	2,815,000	5,611	2,789,500	19	25,500
特別会員	219	438,000	238	476,000	▲ 19	▲ 38,000
賛助会員	4	20,000	1	5,000	3	15,000
団体会員	6	60,000	6	60,000	0	0
合計	5,859	3,333,000	5,856	3,330,500	3	2,500

(寄付金品)

区分	R01年度 合計		前年度 (H30)		前年度比 増減	
	件数	金額	件数	金額	件数	金額
香典返し	175	5,665,000	200	6,798,000	▲ 25	▲ 1,133,000
一般寄付	12	3,816,681	12	415,591	0	3,401,090
使途指定	2	1,553,834	1	5,000	1	1,548,834
物品寄付	2	130,000	2	106,000	0	24,000
合計	191	11,165,515	215	7,324,591	▲ 24	3,840,924

(物品寄付)

日付	物品名	数量	寄付者	換算額	受付
4月4日	車椅子	1台	大分教区仏教婦人会連盟	65,000	本所
6月6日	洗濯機	1台	伊藤 亨	0	安岐
6月8日	スリッパ	5足	匿名希望	0	国見
7月1日	車椅子	1台	河野弘義	0	安岐
7月1日	シルバーカー	1台	河野弘義	0	安岐
9月26日	液晶テレビ	1台	匿名希望	0	本所
9月26日	電子レンジ	1台	匿名希望	0	本所
9月26日	3段ボックス	1台	匿名希望	0	本所
10月21日	玄米	15k×16袋	匿名希望	0	国東
11月29日	介護用ベッド楽匠	1台	日産プリンス		本所
1月24日	車椅子	1台	大分教区仏教婦人会連盟	65,000	本所
合計				130,000	

※掲載同意に基づき記載

③ 人事管理

(職員数)	職員数の推移	無期雇用			有期雇用			全職員数 総計 ①+②
		正規職員	嘱託員	小計①	臨時職員	登録職員	小計②	
	18年度初	37名	42名	79名	18名	38名	56名	135名
	28年度初	51名	0名	51名	22名	32名	54名	105名
	前年度比増減	17名	▲20名	▲3名	4名	▲1名	3名	0名
	29年度初	50名	0名	50名	23名	33名	56名	106名
	前年度比増減	▲1名	0名	▲1名	1名	1名	2名	1名
	30年度初	47名	0名	47名	28名	29名	57名	104名
	前年度比増減	▲3名	0名	▲3名	5名	▲4名	1名	▲2名
	31年度初	45名	0名	45名	24名	31名	55名	100名
	前年度比増減	▲2名	0名	▲2名	▲4名	2名	▲2名	▲4名
	02年度初	44名	0名	44名	29名	35名	64名	108名
	前年度比増減	▲1名	0名	▲1名	5名	4名	9名	8名
	合併時比増減	7名	▲42名	▲35名	11名	▲3名	8名	▲27名

④ 労務管理・法務

(労務)	社会保険事務 労働保険事務 マイナンバー取得管理 就業規則変更届 36協定届	(資格得喪・給付申請 他) (資格得喪・給付申請 他) (新規採用職員・新規講師 他) 平成31年4月 8日 令和元年7月 26日
(法務)	事業変更登記 資産変更登記 代表者就任登記	令和元年 6月24日 令和元年 6月28日 令和元年 7月24日

⑤ 諸規程等の整備

①役員等の報酬等に関する規程 報酬等に関して所得税法上報酬扱いとし源泉徴収を行う為の一部変更	(R01.6.21)	(一部改正)
②組織規程 職員の人事異動に伴い、課・支所の分掌事務の一部改正	(R01.8.30)	(一部改正)
③給与規程 令和元年度人事院勧告に倣った給料表と看護師・准看護師に対する資格手当を導入による為の一部変更	(R02.3.16)	(一部改正)
④旅費規程 主に車賃の単価(1キロ20円に統一)の変更と災害時の対応について一部改正	(R02.3.31)	(一部改正)
⑤臨時職員等就業規則 処遇改善加算の取得と10月の最低賃金の上昇を見込んで一部改正	(R02.3.31)	(一部改正)

⑥ 福祉功労者の顕彰

表彰審査会	「くにさき福祉のつどい」の表彰候補者の審査をしました。		
表彰状の部	1名	(個人1名)	
感謝状の部	26名	(個人21名 5団体)	合計 27件

⑦ 敬弔活動

【線香御供】		【初盆御供】		【弔辞御供】
国見支所	35 件	国見支所	42 件	物故者/遺族
国東支所	53 件	国東支所	61 件	
本 所	42 件	本 所	44 件	
安岐支所	45 件	安岐支所	54 件	【弔旗設置】
合 計	175 件	合 計	201 件	市内の葬儀

⑧ 職員の資質向上

事業を推進し利用者サービスの向上を図るため、法人運営・地域福祉・介護保険等事業・職種毎に研修等に参加させ、職員のスキルアップ（資質向上）を図りました。

日時	内容	場所	参加人数	備考
7月8日	メンタルヘルスケア	本所	76	
8月29日	人権学習	国東支所	29	
9月11日	人権学習	本所	47	
11月13日	救命救急講習（入門編）	本所	45	
11月14日	救命救急講習（入門編）	国東支所	23	
2月27日	守秘義務について	本所		新型コロナにより中止

⑨ 職員の福利厚生

① 健康診断	（全職員を対象に実施）	8月～10月
② ストレスチェック	（全職員を対象に実施）	8月～10月
③ インフルエンザ予防接種	（全職員を対象に実施）	10月～11月

⑩ 法人経営 会計

◎会計指導

- ⇒ 5月10日 会計指導（ななせ総合事務所）
- ⇒ その他必要に応じて電話等で相談

◎社会福祉法人の指導監査

令和2年3月11日 武蔵保健福祉センター研修室

【文書指摘】

なし

【口頭指摘】

- ① 評議員の選任手続きにおける欠格事由等の確認について
- ② 決議に特別の利害関係を有する評議員の有無の確認について
- ③ 評議員会に提出された監事の選任に関する評議員会の議案について
- ④ 決議に特別の利害関係を有する理事の有無の確認について
- ⑤ インターネットを利用した法人情報の公表について
- ⑥ 登記しなければならない事項の登記期限について
- ⑦ 経理規程細則について
- ⑧ 1年基準の適用について
- ⑨ 賞与引当金について

【助言】

- ① 住居手当の支給要件の確認手続きについて
- ② 理事会、評議員会の開催日時の調整について

≪ 地域福祉事業 ≫

1. 地域住民等への支援

① 安心箱設置事業の推進

(目的) 在宅で緊急入院した場合等に、本人以外の者による緊急時の対応を可能にし、在宅福祉の充実を図りました。

(実施) 随時配布

(対象) 一人暮らし高齢者（70歳以上）の希望者

(効果) 利用者の緊急入院の際、入院に必要な衣類や日用品等手軽に持ち出すことができ、利用者だけでなく民生委員児童委員や近隣の見守り支援者にも喜ばれています。

【配布状況】

	国見地区	国東地区	武蔵地区	安岐地区	合計
28年度配布数	5個	27個	12個	18個	62個
29年度配布数	4個	15個	5個	10個	34個
30年度配布数	個	7個	個	12個	19個
元年度配布数	2個	6個	2個	7個	17個
配布数累計	428個	1,134個	379個	520個	2,461個

※累計は平成18年度以降のもの



② むくもり訪問事業

(目的) 一人暮らし高齢者世帯等に対する食事の提供と見守りの安否確認を行うことを目的とします。

(実施) 【武蔵地区】 (ボランティアグループ 健やか会に委託) 月1回 ※6月以降廃止

回数	配食数	1回平均
年2回	117食	約59食

※ 本会ではこれまでボランティアグループ健やか会の手作り弁当を民生委員が毎月お届けするこの事業を、両団体の多大な協力のもと約30年にわたって続けてきました。しかし、近年食の安全基準が厳しくなっており、この事業の実施方法について保健所から指導を受け、引き続き実施できないか検討しましたがこの弁当配達事業は令和元年5月をもって廃止しました。

③ 黄色い旗運動の推進支援

地区名	行政区名	月日等		内容等
国見地区	鬼籠区（国見）	平成22年 7月	運動開始	継続して実施中
	西中区（国見）	平成23年 1月	運動開始	継続して実施中
国東地区	下成仏区（国東）	平成22年 7月	運動開始	継続して実施中
	成仏区（国東）	平成22年 8月	運動開始	継続して実施中
	見地区（国東）	平成23年 4月	運動開始	継続して実施中
	上治郎丸区（国東）	平成23年 4月	運動開始	継続して実施中
	綱井区（国東） 平尾班	平成23年 3月	運動開始	継続して実施中
	上立区（国東）	平成24年 7月	運動開始	継続して実施中
	綱井区（国東） 大台・仲畑・秋吉・森・下綱井班	平成24年 7月	運動開始	継続して実施中
	浜崎区（国東）	平成24年10月	運動開始	継続して実施中
来浦区（国東）	平成25年 4月	運動開始	継続して実施中	
武蔵地区	吉広区（武蔵）	平成20年12月	運動開始	継続して実施中
	藤本区（武蔵）	平成22年 4月	運動開始	継続して実施中
安岐地区	下山口区（安岐）	平成21年 7月	運動開始	継続して実施中
	諸田区（安岐）	平成21年 7月	運動開始	継続して実施中

黄色い旗の交換

実施地区の方であって、古くなった旗から新しい旗への交換（旗代210円/1枚）

・令和元年度：22枚

内訳 国見町鬼籠：5枚 国東町綱井：5枚 国東町成仏：2枚 武蔵町吉広：10枚

④ 無料法律相談

（目的） 県社協顧問弁護士・司法書士による無料法律相談を実施し、法律に関わる問題や、身近な心配事の解決を目的として実施しました。

（対象） 国東市民

（実施）

月 日	場 所	時 間	相談者
7月22日（月） （司法書士）	国見地区	10：00～13：00	2名
	国東地区	13：30～16：30	4名
8月23日（金） （弁護士）	安岐地区	10：00～12：00	4名
	武蔵地区	13：30～15：30	7名
1月28日（火） （司法書士）	武蔵地区	10：00～13：00	2名
	安岐地区	13：30～16：30	6名
2月26日（水） （弁護士）	国東地区	10：00～12：00	8名
	国見地区	13：30～15：30	7名

相談者計	40名
------	-----

（効果） 弁護士・司法書士により年間8回40名に対して、専門的な分野から適切な支援を行うことができました。

⑤ 福祉用具貸出事業

(目的) 福祉用具を無料で貸し出すことによって、可能な限り在宅で安心して自立した生活が送れるように支援することを目的に実施しました。

(対象) 国東市民

令和2年3月31日現在

種類	保有数	貸出数	在庫状況				
			国見	国東	武蔵	安岐	合計
ベッド	171	165	5	1	0	0	6
車いす	101	92	1	2	3	3	9
歩行器	12	11	1	0	0	0	1

2. 住民参加の大会、催し

① 令和元年度 国東市福祉のつどい

(目的) 過去の災害を基に、日頃からの備えや、地域内での様々な活動が防災・減災へ大きな力となることや、避難所生活や災害ボランティア活動など「地域内の支え合い活動」の重要性について一緒に考え、地域住民の防災意識を高めることを目的とし、本大会を開催しました。

(実施) 令和元年10月12日(土)

(対象) 各種被表彰者・各種団体・役員・一般市民、他 参加者：約 230名

(会場) 武蔵セントラルホール

(内容) 表彰行事

研修会

- ・熊本県阿蘇郡西原村議会議員 堀田直孝氏
『住民共助による避難所運営』～熊本地震からの教訓～
- ・手話コーラス
国東市手話サークル菜の花・国東高校JRC
- ・アルファ米の紹介及び戻し方の実演
- ・防災グッズの展示、災害ボラセンの展示等

(実行委員会)

月 日	内 容	参加者
8月30日	開催要綱・写真撮影・ブースについて	各種団体会長・社協職員

(周知) 9月20日の区長回覧にてチラシを配布/各消防団へ周知/参加案内

(その他) アルファ米(戻した後)の配布



② 福祉ふれあいスポーツ大会

軽スポーツを通じて地域住民とのふれあいや、助け合い意識の高揚・世代間交流・健康促進を図ることを目的としています。

地区名	月 日	内 容	場 所	参加者数
国見地区	11月15日	リレー・玉入れ 他	国見B&G体育館	210 名
国東地区	10月30日	軽スポーツを通じての地域住民との交流	国東体育館	370 名
安岐地区	11月21日	小学生踊り・風船割り・玉入れ・抽選会等	安岐中央小学校体育館	215 名



③ 一人暮らし高齢者のつどい

一人暮らし高齢者の仲間づくりや社会参加、孤立予防などを目的としています。

地区名	月 日	内 容	場 所	参加者数
国見地区	10月4日	伊美地区 日帰りバス旅行	豊後高田市・宇佐市	27 名
	10月18日	竹田津・熊毛地区 日帰りバス旅行	豊後高田市・宇佐市	13 名
国東地区	新型コロナウイルス感染症予防の為 中止			
武蔵地区	新型コロナウイルス感染症予防の為 中止			
安岐地区	6月25日	安岐地区 講演・脳活性化エクササイズ・ビンゴゲーム	安岐地区公民館	42 名
	7月9日	南安岐地区 日帰りバス旅行	国東市内	14 名
	10月16日	西安岐地区 日帰りバス旅行	国東市内	39 名
	10月31日	朝来地区 日帰りバス旅行	国東市内	15 名
	11月22日	西武蔵地区 認知症予防の話と体操・ビンゴゲーム他	西武蔵地区公民館	30 名



④安岐町福祉ゾーン祭り

- (目的) 安岐町の福祉ゾーンにおいて住民相互の交流の輪を広げ、共に助け合う地域社会やネットワークづくりを目的に開催しました。
- (実施) 令和元年 8月20日(火) 午後7時～午後9時
- (主催) 特別養護老人ホーム「鈴鳴荘」
障がい者サポートセンター「三角ベース」
国東市社会福祉協議会
- (対象) 福祉関係団体及び地域住民他 参加者：約300名
- (会場) 安岐町福祉ゾーン構内
- (内容) 盆踊り、抽選会、出店等
- (テーマ) 台風19号13都県災害復興チャリティー
募金額：41,456円
- (会議等)

月 日	内 容	場 所
7月10日	主催3団体事前打合せ	安岐支所
8月1日	準備委員会(主催者・出店参加者等)	安岐支所



3. 共同募金活動 【大分県共同募金会 国東市共同募金委員会】

① 赤い羽根共同募金（10月1日～12月31日）

【赤い羽根共同募金】

募 金 実 績	令和元年度実績		平成30年度実績		増 減	
	件数	金額	件数	金額	件数	金額
戸 別 募 金	6,747件	3,373,800円	6,945件	3,448,300円	▲ 198件	▲ 74,500円
資 材 募 金	42件	430,500円	37件	438,700円	5件	▲ 8,200円
グ ル メ 散 歩 募 金	1件	52,170円	1件	19,938円		32,232円
自 動 販 売 機 募 金	件	円	1件	4,330円	▲ 1件	▲ 4,330円
そ の 他 の 募 金	1件	15円	4件	73,977円	▲ 3件	▲ 73,962円
計	6,791件	3,856,485円	6,988件	3,985,245円	▲ 197件	▲ 128,760円

※ 募金は全額大分県共同募金会へ送金しました。令和2年度に「共同募金配分金事業」の原資として配分を受けます。

資材募金



図書カード



バッチ

グルメ散歩募金 カタログ



配 分 実 績	令和元年度実績	平成30年度実績	増 減
国東市老人クラブ連合会	100,000円	100,000円	
国東市身体障害者福祉協議会	100,000円	100,000円	
手をつなぐ親の会	50,000円	50,000円	
国東市母子寡婦福祉会	80,000円	80,000円	
市内小中高等学校ボランティア協力校	441,000円	493,000円	▲ 52,000円
国東市ボランティア連絡協議会	50,000円	50,000円	
国東市民生委員児童委員連合会	100,000円	100,000円	
国東地区更生保護女性会	100,000円	100,000円	
国東市社会福祉協議会	1,593,000円	1,536,000円	57,000円
計	9件 2,614,000円	2,609,000円	5,000円

【災害義援金】

義援金の内容	募金箱設置期間	金額
8月佐賀県豪雨災害義援金	令和元年 9月12日～令和2年 2月28日	92,405円
台風15号千葉県災害義援金	令和元年 9月17日～令和元年12月13日	8,952円
台風19号13都県災害義援金	令和元年10月16日～令和元年12月13日	50,338円
合 計		151,695円

※ 募金箱を社協の本所・支所の窓口に設置し、集まった義援金は被災地へ送金しました。
(大分県共同募金会経由)



② 歳末たすけあい募金（12月実施）

※ 戸別募金は、赤い羽根共同募金と同時期に実施しました。

募 金 実 績	令和元年度実績		平成30年度実績		増 減	
戸 別 募 金	7,236件	711,100円	7,156件	715,600円	80件	▲ 4,500円
学 校 募 金	16件	186,589円	16件	170,544円		16,045円
そ の 他 の 募 金	13件	277,518円	12件	317,470円	1件	▲ 39,952円
繰 越 金	1件	360,195円	1件	461,581円		▲ 101,386円
計	7,266件	1,535,402円	7,185件	1,665,195円	81件	▲ 129,793円

募金の様子



配 分 実 績	令和元年度実績		平成30年度実績		増 減	
歳末見舞（生活困窮）	19件	505,000円	25件	675,000円	▲ 6件	▲ 170,000円
災害見舞（被災見舞）	1件	50,000円	4件	180,000円	▲ 3件	▲ 130,000円
一般配分（地域福祉事業）	3件	536,163円	1件	450,000円	2件	86,163円
次年度繰越金	1件	444,239円	1件	360,195円		84,044円
計	24件	1,535,402円	31件	1,665,195円	▲ 7件	▲ 129,793円

※ 生活困窮世帯への配分は申請方式としました。（生活に困窮している非課税世帯が対象）

手をつなく親の会とは

障害を持つ子の幸せを願う親たちが極みや情懷を共有したい、子ども達の自立を支援する活動を行うことを目的とした団体です。

- 知的障害者の権利保護と教育支援を行うために結成された「手をつなく親子育成会」に加盟する「公益財団法人 手をつなく子育て推進」が運営主体となり、活動組織として、育成会の活動をまなんでいます。
- 田原市・徳島市の小・中学校で特別支援教育を担当される先生と連携して、児童・保護者・教員を交流した交流イベント(通信)を定期的に開催しています。

主な活動内容

- ① 親会・単発見舞
- ② 交流イベント

※年に4回の親子との交流を目的として単発会を開催
※その他各種事業を実施し、イベント等

くにさき手をつなく親の会の主な活動

親同士の交流を目的とした茶話会を定期的に開いていますが、その他にもこんな活動をしています。

- 行政の担当者へ、各種指導を依頼する毎月1日定例会、地域に広がる教育・福祉の問題において子どもたちのためにより効果的な支援を求める活動を進めていくとともに各種相談会の開催、研修等も行います。

一般配分でくにさき手をつなく親の会が作成した、活動案内パンフレット

【歳末たすけあい物品寄付】

寄 付 物 品	配 分 先
雑巾・タオル 5,230枚	①市内の保育園、学校、福祉施設等に配分 (5,230枚)

③ 共同募金だよりの発行（1回）

令和元年度の事業報告等を令和2年4月発行の「社協だより」に「共同募金だより」として掲載しました。

くにさき共同募金だより
皆さまのあたたかいご協力ありがとうございました

令和元年度 赤い羽根共同募金 配分実績報告

平成30年度の赤い羽根共同募金実績により、令和元年度の地域福祉活動事業配分として2,614,000円が大分県共同募金会より配分され、以下の活動に使われていただきました。

各種団体等の活動支援	住民全原都社支援
国東市民生委員児童委員連合会の活動支援	市内4地区で開催する「障がい者福祉相談会」実施
国東市老人クラブ連合会の活動支援	一人暮らしに悩む高齢者「ぬくもり出前事業」実施
国東市ボランティア活動協議会の活動支援	小学生から高齢者に授業を受ける「家の出前授業」実施
国東市身体障害者福祉協議会の活動支援	地域福祉活動の啓発として「社協だより」発行
国東市母子寡婦福祉会の活動支援	「一人暮らし高齢者のつどい」開催
くにさきをつなぐ親の会の活動支援	住民が住み慣れた地域で自立し、安心して生活できるような地域社会を築くための「くにさき福祉のつどい」開催
国東地区若年女性会の活動支援	
市内小・中・高校のボランティア協力隊の活動支援	

令和元年度 歳末たすけあい募金 配分実績報告

歳末たすけあい募金配分 505,000円(10割) 災害見舞金配分 50,000円(1割)

令和元年度 赤い羽根共同募金 実績 3,856,485円

※(県共同募金会に送金し、翌年度国東市に配分されます。)

- 戸別募金【3,373,800円】

地区名	金額
国東市	520,500円
国東町	1,360,600円
北郷町	559,700円
安岐町	933,000円
- 資材募金【430,500円】
寄付付き資材(パジャマ・浴衣カード)の購入を企業等に依頼
- グルメ散歩募金【52,170円】
高麗参の購入による募金
- その他募金【15円】
現金利息

令和元年度 災害義援金 実績 151,695円

義援金等の内容	募金締結期間	金額
6月性被害被害者の災害	令和元年 9月12日～令和2年 2月28日	92,405円
台風15号千葉県	令和元年 9月17日～令和元年 12月13日	8,952円
台風19号13都府県	令和元年 10月16日～令和元年 12月13日	50,338円

※被災地支援のため災害義援金等の募金箱を国東市社会福祉協議会本部、支所窓口を設置しました。

4. 広報啓発事業

① 社協広報誌「社協だより」発行

- (目的) 住民への情報提供や地域福祉活動等、社協のPR活動を図ります。
- (対象) 国東市内全戸
市内病院、福祉施設などへ配布(45か所126部)
- (効果) 住民への情報提供や社協のPR活動に役立てることができました。
- (実施)

発行回数	部数	発行月
4回	各11,500部	4月・7月・10月・1月



② ホームページによる情報発信

- (目的) 住民への情報提供や地域福祉活動等社協のPR活動を図ります。
 (対象) 国東市民、他
 (内容) 社協だよりをデータ化し、創刊から最新までを誰でも閲覧出来るようにしました。



5. 受託事業

① 生活福祉資金貸付事業 【県社協受託】

(目的) 資金の貸付けと必要な援助指導を行うことにより、経済的自立及び生活意欲の助長促進並

びに在宅福祉及び社会参加の促進を図り、安定した生活を送れるようにすること。

(対象) 低所得世帯（非課税世帯等）、障がい者世帯、高齢者世帯、離職者等

(実施)

No.	資金名	貸付金額	貸付年月日（決定日）	借受者住所	受付窓口
1	緊急小口	100,000 円	平成31年4月26日	国東町	福祉支援課
2	福祉費(保護世帯アパート退去に伴う修理代)	29,000 円	令和元年6月18日	国東町	福祉支援課
3	緊急小口	100,000 円	令和元年8月22日	安岐町	福祉支援課
4	緊急小口	100,000 円	令和元年9月17日	武蔵町	本所
5	緊急小口	100,000 円	令和元年10月4日	国東町	安岐支所
6	緊急小口(再貸付)	100,000 円	令和元年10月24日	国東町	安岐支所
7	福祉費(保護世帯 バイク購入費)	93,000 円	令和元年11月19日	安岐町	本所
8	緊急小口(再貸付)	80,000 円	令和2年1月16日	武蔵町	安岐支所
9	緊急小口(保護つなぎ)	62,000 円	令和2年3月6日	安岐町	安岐支所

相談延人数	相談延回数
63人	141回
貸付件数	貸付総額
9 件	764,000 円

(効果) 生活福祉資金を利用することにより、緊急的な生活支援等に対する援助を適切に行うことができました。

7. 団体への支援事業

目的	各団体の事務局を担当し、役員等の研修会や会員の交流会の実施及び各行事への参加等、団体活動の支援を目的とします。	
支援対象	市 5 団体	支部、地区 14 団体
	・国東市民生委員児童委員連合会[民児連]	・5地区の民生委員児童委員協議会
	・国東市老人クラブ連合会[市老連]	・4支部の老人クラブ連合会
	・国東市身体障害者福祉協議会[市身障協]	・3支部の身体障害者福祉協議会
	・国東市母子寡婦福祉会[市母子会]	・2支部の母子寡婦福祉会
	(令和2年3月31日 解散)	
・国東市ボランティア連絡協議会[市ボラ連]		

事業	【下記に伴う会計出納事務・連絡調整・文書発送等の事務全般】			
	【主要な実施事業】			
	[民児連]	市 定例会 (毎月)	毎月各地区民児協で開催される定例会連絡調整等	
		市 在宅福祉調査 (1回)	各行政区の65歳以上の一人暮らし高齢者等調査、台帳整備等	
		市 安心箱設置事業 (通年)	70歳以上の一人暮らし高齢者宅等に設置	
		市 民生委員週間PR活動 (2回)	チラシを使い街頭啓発活動	
		市 役員会 等 (5回)	役員会、会長会議、主任児童委員連絡会の実施	
		市 ハッピーメール事業 (通年)	新生児宅を訪問	
		市 民生委員児童委員研修会 (1回)	市内119名の委員対象の研修会開催	
		県 単位民児協会長研修 (1回)	会長研修参加	
		県 子育て環境セミナー (1回)	セミナー参加	
		県 県地域福祉推進大会 (1回)	推進大会参加	
		県 中堅民生委員児童委員研修会 (1回)	研修参加	
		県 主任児童委員研修会 (1回)	研修参加	
		県 ブロック別研修会 (1回)	研修参加	
		[市老連]	市 役員会 等 (3回)	理事会・正副会長会議・会長会議等
		市 文集「ふれあい」の発行 (4回)	文集編集委員会開催、投稿募集・校正等	
		市 くにさき福祉のつどい (1回)	表彰等	
		市 市老連スポーツ大会 (1回)	ゲートボール、グラウンドゴルフ、ペタンク	
		市 社会奉仕の日 (1回)	美化活動・植栽活動・除草活動等	
		市 タオル・雑巾活動 (通年)	女性部活動で雑巾収集(歳末たすけあい運動)	
		市 友愛訪問活動 (通年)	会員同士の見守り活動等	
		市 人権学習会への参加 (1回)	市同和対策課主催	
		市 県老連スポーツ大会 (1回)	ゲートボール、グラウンドゴルフ、ペタンク	
		県 リーダーセミナー (1回)	県老連主催のセミナー参加	
		他 交通安全大会への参加 (1回)	交通安全推進委員が参加	
		[市身障協]	市 役員会 等 (2回)	役員会、支部長会議等
		市 親善グラウンドゴルフ大会 (1回)	大会開催(新型コロナウイルスにより中止)	
		県 県身障協グラウンドゴルフ大会 (1回)	大会参加	
		県 障害者の日福祉大会 (1回)	大会参加	
		[市母子会]	市 役員会 等 (5回)	理事会等
		九 親子ふれあいバス旅行 (1回)	母子家庭の親子等を対象参加	
		九 九州地区母子寡婦福祉研修会 (1回)	大会参加	
		[市ボラ連]	市 役員会 等 (2回)	理事会・正副会長会議、ブロック会長会議等
		県 ボランティアNPO推進大会 (1回)	大会参加	
		県 別杵東速ブロック別研修会 (1回)	研修会参加	

《 ボランティア・市民活動センター事業 》

① 児童による愛のお便り運動

(目的) 児童と高齢者のハガキによる交流を促すことで、高齢者に対する敬愛の心を醸成することを目的とします。

(対象) 市内全小学生

(実施) 令和元年9月(敬老月間)

【小学生から高齢者へのお便り数】

国見地区	国東地区	武蔵地区	安岐地区	合計
143枚	403枚	206枚	475枚	1,227枚

(効果) 手紙による交流を通して高齢者に対する敬愛と交流を深めることができました。



② 青少年福祉体験教室

(目的) 社会福祉施設等への訪問体験を実施することにより、社会福祉への理解と関心を深め、かつ相互扶助の精神を育成させることを目的とします。

(実施)

地区名	月 日	内 容	場 所	学校名	参加者
安岐地区	11/17	・車イス体験 ・疑似体験、福祉教育	安岐中央小学校	安岐中央	30名
				合計	30名

(効果) 市内の児童が福祉施設等において車イス体験等を行うことで、高齢者への理解や交流を深めることができました。



③ 夏のボランティア体験月間

(目的) 夏休みの期間中、ボランティア活動を体験することにより、自分たちが住む地域社会の福祉課題や地域課題を理解し、ボランティア活動への積極的な参加を促進することを目的とします。

(実施) 令和元年7月21日 ～ 8月31日

小学生	中学生	高校生	大学生・短大	合計
0名	0名	21名	0名	21名

(対象) 市内の児童・生徒・学生・社会人および中高年層

(効果) 施設でのボランティア活動を通して、ボランティア精神や福祉の心の醸成を図ることができました。



(参加者の声)

- ・とても大変でしたが、いい経験になりました。
- ・自分の夢が作業療法士ということで、少しでも夢に近づくために参加しました。
- ・学んだことを少しでも、これからのことに生かしていけるよう、頑張りたいと思います
- ・将来保育士になるためにもっともっと、ボランティアに参加しようと思いました。

④ ふれあい学習

(目的) 障がい者が学校を訪れ、障がい者自身の生活体験を通して生き方や考え方を話すことにより、児童・生徒が障がい者に対する理解や、ノーマライゼーションに対する理解を深めることを目的とします。

(実施)

地区名	月日	内容	場所	学校名	参加者
国見地区	2月4日	・講師：原野彰子 氏 「絵手紙教室」	竹田津小学校	竹田津小	17名



⑤ 市社協指定ボランティア協力校

(目的) 市内の学校をボランティア協力校に指定し、学校関係者と社会福祉関係者及び地域住民が協力して活動を行うことで、児童生徒の「優しさ」「いたわり」「行動する勇氣」と自主性を養い、社会奉仕と社会連帯の豊かな心を育てることを目的とします。

(実施) ※単年度の指定

学 校 名	
国東市立 伊美小学校	国東市立 安岐小学校
国東市立 竹田津小学校	国東市立 安岐中学校
国東市立 旭日小学校	(12校)
国東市立 小原小学校	
国東市立 国東小学校	
国東市立 富来小学校	
国東市立 国東中学校	
大分県立 国東高等学校	
国東市立 武蔵西小学校	
国東市立 武蔵中学校	

【ボランティア協力校の主な活動】

- ・校内新聞等によるボランティアの広報啓発
- ・地域住民や社会福祉施設等との交流、訪問活動
- ・福祉学習会等の実施
- ・収集、募金活動への協力
- ・地域団体と協働したボランティア活動（地域行事や清掃等）

(効果) 各学校でのボランティア活動の取り組みを通じて、児童、生徒に対してボランティア精神を醸成することができました。

2019年度 伊美小学校 活動資料



一斉下校時のごみ拾い活動



社会を明るくする運動への参加



ペットボトルキャップ・リングプル集め



⑥ ボランティア活動保険

(目的) ボランティア活動中における様々な事故に対する備えとしてボランティアの方々の補償を行います。

(実施) ボランティア活動保険の周知・加入手続きや問い合わせ対応

加入団体・個人	プランA	プランB	計	補償期間
30	625名	3名	628名	申込翌日～3月31日迄

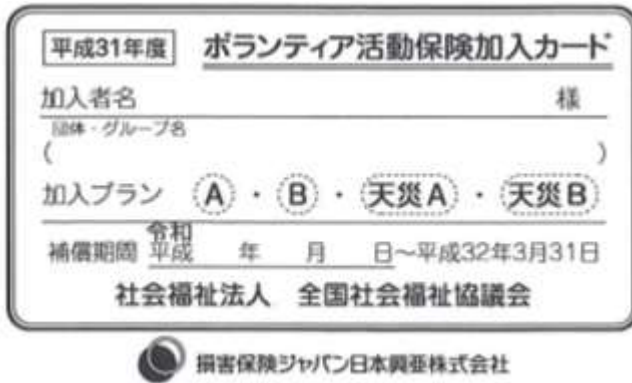

補償金額 (保険金額)	Aプラン 天災Aプラン	Bプラン 天災Bプラン
死亡保険金	1,040万円	1,400万円
後遺障害保険金	1,040万円 (限度額)	1,400万円 (限度額)
入院保険金日額	6,500円	10,000円
手術 保険金	65,000円	100,000円
手術 保険金	32,500円	50,000円
通院保険金日額	4,000円	6,000円
賠償責任の補償	5億円 (限度額)	5億円 (限度額)

※後遺障害保険金の支払割合については、「ふくしの保障」ホームページをご覧ください。
※事故が起きたら、ただちに加入手続きを行った社会福祉協議会までご連絡ください。

国東市 社会福祉協議会
☎ 0978 (68) 1976 (0-1-6)

⑦ フードバンク事業

(目的) 食品企業や個人の方から、さまざまな理由で販売が難しいが、まだ食べられるといった食品、家で使わなくて余っている食品等をご提供していただき、生活に困窮している方へ無償で提供することを目的とします。

(実施) 大分県社協（フードバンク）より頂いた寄付を無償提供します。

支援件数	内生活困窮者自立支援
8件	7件



⑧ 災害ボランティアセンター（大分県・東部地区総合防災訓練 ※集中豪雨）

（目的） 災害時における、災害ボランティアセンターの立ち上げ設置訓練を行い大規模災害にも対応できる様に訓練を行う。また、地域住民、自治会、各種関係機関との連携を図るようになる。

（実施） 国東市社会福祉協議会国見支所を災害ボランティアセンター本部、国見B&G海洋センターをサテライトとして立ち上げて、ボランティアセンターの設置模擬訓練を行いました。また、自治体や地域住民、団体、関係機関との連携や意識共有、ボランティアセンターの啓発を行いました。

★国東市災害ボランティアセンターの取り組み

- ・国東市社会福祉協議会 災害時初動・参集マニュアルの見直し
- ・国東市災害ボランティアセンター設置・運営マニュアルの見直し
- ・国東市災害ボランティアセンター運営物資の整備
看板、横断幕、各部署単位での細やかな物資、ボラセンベストなど
- ・当日の訓練を通じて、各部署の役割、運営等の職員研修

★大分県・東部地区総合防災訓練

日 時	令和元年9月1日（日）9：00～12：00
場 所	国見グラウンド（メイン会場）、国東市内（港、海上、空港等） 杵築市、日出町、姫島村
主 催	令和元年度大分県・東部地区総合防災訓練実行委員会 （大分県、国東市、杵築市、日出町、姫島村、他全参加機関・団体で構成）

★大分県・東部地区総合防災訓練 実行委員会

第1回	7月16日（火）	国見生涯学習センターみんなかん ホール
第2回	10月17日（木）	武蔵保健福祉センター ホール

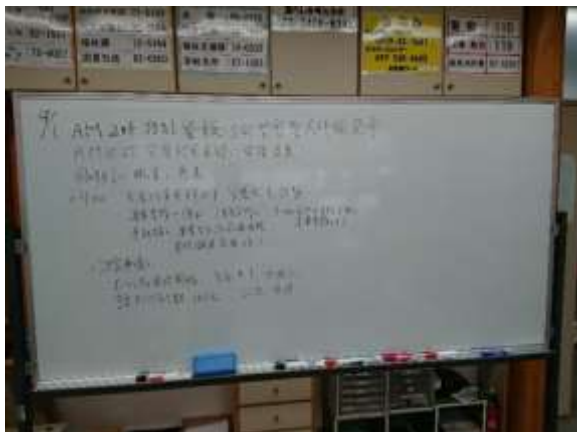

《 生活困窮者自立支援事業 》

① 自立相談支援事業(必須)

(目的) 生活困窮者の多くは自身の健康や障がい、家族介護、育児の問題等の福祉課題を抱え、失業等の生活環境の大きな変化によって、経済的な問題とともに様々な生活課題を深刻化させており、その問題の多くは、家族や地域等の支えが少なく孤立した生活を送るなどの社会的孤立が背景になっています。

このため、生活困窮者自立支援法においても、その理念として『生活困窮者の自立と尊厳の確保』と『生活困窮者支援を通じた地域づくり』が掲げられ、本人を中心に寄り添った支援や地域ネットワークづくり、社会資源づくり、地域のつながりづくり等を目的としています。

- (実施) ①生活困窮者の抱えている課題を分析し、そのニーズを把握
②ニーズに応じた支援が計画的かつ継続的に行われるよう、自立支援計画を策定
③自立支援計画に基づく各種支援が包括的に行われるよう、関係機関との連絡調整
④広報周知活動の徹底
⑤新たな社会資源の開発と地域理解の促進
⑥就労準備支援事業との連携

② 家計改善支援事業(任意)

(目的) 生活困窮者の多くは、家計に関する課題を抱えており、自立相談支援事業による対応だけでは十分とは言えません。家計相談支援事業は、相談者とともに家計の状況や課題を明らかにし、相談者自らが家計の管理をしようとする意欲を高めていくことを目指します。家計の収支状況を明らかにすることは、円滑な就労支援にもつながる為、再び生活困窮状態になることを防ぐ効果も期待されています。

- (実施) ①自立相談支援事業との連携
②家計管理に関する支援
③滞納の解消や各種給付制度等の利用に向けた支援
④債務整理に関する支援
⑤貸付けの斡旋、事務等

③ 無料職業紹介事業(独自事業)

(目的) 生活困窮者自立支援事業の相談内容として、仕事・就労に関する相談が多くなっておりハローワークの情報だけではなかなか就労に結びついていないのが現状です。無料職業紹介事業に取り組むことで、一般的な就労が難しい方に対してハローワークでは情報が得られない短時間や短期間、内職等幅広く情報収集し、あっせんすることで、経済的困窮状態から早期に脱却できるように支援することを目的としています。

- (実施) ①国東市内企業訪問
②生活困窮者の相談に対し職業紹介
③国東市内企業との連携

活動実績



市民後見人養成講座にて 12/3



配布チラシ

相談実績

(1)相談件数

月	新規 相談 受付数	性別		年代別																延べ 支援 回数		
		男性	女性	10代		20代		30代		40代		50代		60代		70代		80代			不明	
				男	女	男	女	男	女	男	女	男	女	男	女	男	女	男	女		男	女
4月	7	4	3					1		2	1			1					1		1	37
5月	2	1	1									1							1			41
6月	5	4	1									1	1		2			1				44
7月	6	6				1				1		2		1						1		29
8月	3	3						1		1		1										32
9月	1	1								1												26
10月	5	2	3									2			1	1	1					59
11月	4	2	2									1	1	1			1					55
12月	1		1														1					31
1月	2	1	1								1					1						32
2月	4	2	2						2			1		1								49
3月	2	2								1		1										35
合計	42名	28名	14名	0名	0名	1名	0名	2名	2名	6名	2名	7名	4名	5名	0名	4名	3名	2名	2名	1名	1名	470回

地区別新規相談件数

町名	国見町	国東町	武蔵町	安岐町	市外・不明	合計	差	H30年度
新規相談件数	2	16	5	17	2	42	-8	50
自立相談延べ支援回数	2	109	86	105	4	306	-85	391
家計改善延べ支援回数	0	47	91	19	7	164	130	34
貸付	0	4	2	3	0	9	-6	15

(2)相談経路

No.	内容	件数
1	本人自ら連絡(来所)	24
2	本人自ら連絡(電話)	8
3	家族・知人から連絡(来所)	2
4	家族・知人から連絡(電話)	2
5	関係機関・関係者から紹介	6

(4)相談結果

No.	結果内容	件数
1	相談のみで終了	28
2	他機関につなぐ (生活福祉資金、生活保護・家庭児童相談員、市民健康課、包括、フードバンク)	6
3	継続支援中	8

(3)相談内容(複数回答あり)

No.	相談内容	件数
1	病気や健康、障害のこと	13
2	家賃やローンの支払いのこと	4
3	仕事探し、就職について	9
4	家族との関係について	3
5	ひきこもり・不登校	1
6	住まいについて	3
7	税金や公共料金等の支払いについて	3
8	仕事上の不安やトラブル	0
9	DV・虐待	1
10	収入・生活費のこと	22
11	債務について	0
12	地域との関係について	0
13	介護のこと	1
14	食べるものがない	1
15	その他	11

平成31年度/令和元年度 生活困窮者自立支援事業 活動一覧表

月	日	区分	出張	その他	内容
		相談 種別			
4	1			協議	関係機関と協議（ワーカーズコープ）
	3	自立相談支援			相談支援（1件）【新規】1件
	4	自立相談支援			相談支援（1件）【新規】1件
	5			協議	関係機関と協議（包括支援センター、武蔵総合支所）
	5	自立相談支援			相談支援（2件）【新規】1件
	8			協議	関係機関と協議（ワーカーズコープ、福祉課）
	8	自立相談支援			相談支援（1件）【新規】1件
	9	自立相談支援			相談支援（2件）【新規】1件
	10			協議	関係機関と協議（福祉課）
	12			協議	関係機関と協議（福祉課、タイレシ）
	12	自立相談支援			相談支援（2件）
	15			協議	関係機関と協議（ワーカーズコープ）
	15	自立相談支援			相談支援（2件）
	16	自立相談支援			相談支援（2件）
	17			協議	関係機関と協議（スクールソーシャルワーカー）
	19			協議	関係機関と協議（包括支援センター）
	22	自立相談支援			相談支援（3件）【新規】2件
	22			協議	関係機関と協議（税務課）
	23	自立相談支援			相談支援（1件）
	23	家計相談支援			相談支援（1件）
	23			協議	関係機関と協議（福祉課）
	24	家計相談支援			相談支援（1件）
24			協議	関係機関と協議（福祉課、朝来サポートセンター）	
24	自立相談支援			相談支援（1件）	
25			協議	関係機関と協議（スクールソーシャルワーカー、総務福祉課、包括支援センター）	
25	自立相談支援			相談支援（1件）	
26	家計相談支援			相談支援（1件）	
26			協議	関係機関と協議（朝来サポートセンター、福祉課）	
26	自立相談支援			相談支援（2件）	
5	7	自立相談支援			相談支援（1件）
	7			協議	関係機関と協議（福祉課、朝来サポートセンター）
	8	自立相談支援			相談支援（1件）
	8			協議	関係機関と協議（福祉課）
	10	自立相談支援			相談支援（1件）
	10			協議	関係機関と協議（福祉課、包括、市民健康課、県社協）
	13	自立相談支援			相談支援（2件）
	13			協議	関係機関と協議（福祉課、朝来サポートセンター）
	14			協議	関係機関と協議（市民健康課、包括、県社協）
	15			協議	関係機関と協議（包括、県社協）
	16	自立相談支援			相談支援（2件）
16	家計相談支援			相談支援（1件）	
16			協議	関係機関と協議（ハローワーク、朝来サポートセンター）	
17	自立相談支援			相談支援（1件）	

月	日	区分	出張	その他	内容	
		相談				
		種別				
5	17			協議	関係機関と協議（市民健康課）	
	20	自立相談支援			相談支援（1件）【新規】1件	
				協議	関係機関と協議（朝来サポートセンター）	
	21			協議	関係機関と協議（包括、県社協、ワーカーズコープ）	
	22	家計相談支援			相談支援（1件）	
		自立相談支援			相談支援（1件）	
				協議	関係機関と協議（包括、朝来サポートセンター）	
	24	自立相談支援			相談支援（1件）	
				協議	関係機関と協議（総務福祉課、ワーカーズコープ）	
	25	家計相談支援			相談支援（1件）	
	27	自立相談支援			相談支援（1件）	
				協議	関係機関と協議（朝来サポートセンター、ワーカーズコープ）	
	28	自立相談支援			相談支援（2件）【新規】1件	
				協議	関係機関と協議（福祉課、包括、ワーカーズコープ）	
29	自立相談支援			相談支援（3件）		
			協議	関係機関と協議（朝来サポートセンター）		
30				協議	関係機関と協議（ワーカーズコープ）	
				協議	第1回支援調整会議	
31			大分市		第1回地域共生社会推進に関する研究企画部会	
				協議	関係機関と協議（包括）	
6	3	自立相談支援			相談支援（2件）【新規】1件	
		家計相談支援			相談支援（1件）	
	4	家計相談支援			相談支援（1件）	
	5	自立相談支援			相談支援（1件）	
		家計相談支援			相談支援（1件）	
	7			別府		別府地域生活保護受給者等就労自立促進事業
					協議	関係機関と協議（福祉課、ワーカーズコープ）
	10	自立相談支援			相談支援（2件）	
					協議	関係機関と協議（包括、ワーカーズコープ）
	11	自立相談支援			相談支援（1件）	
		自立相談支援			相談支援（1件）	
				協議	関係機関と協議（包括、福祉課、しらさぎ）	
	12	自立相談支援			相談支援（1件）【新規】1件	
				協議	関係機関と協議（包括、福祉課、総務福祉課）	
	13	自立相談支援			相談支援（1件）	
		家計相談支援			相談支援（1件）	
				協議	関係機関と協議（福祉課）	
	14	自立相談支援			相談支援（1件）	
		家計相談支援			相談支援（1件）	
	17	自立相談支援			相談支援（1件）	
家計相談支援				相談支援（1件）		
			協議	関係機関と協議（包括、総務福祉課）		
18			協議	関係機関と協議（包括、総務福祉課）		
19	自立相談支援			相談支援（4件）【新規】1件		
			協議	関係機関と協議（朝来サポートセンター、福祉課）		

月	日	区分	出張	その他	内容
		相談			
		種別			
6	20	家計相談支援			相談支援（1件）
				協議	関係機関と協議（朝来サポートセンター、社協）
	21	自立相談支援			相談支援（2件）
		家計相談支援			相談支援（1件）
				協議	関係機関と協議（社協）
	24	自立相談支援			相談支援（1件）【新規】1件
				協議	関係機関と協議（朝来サポートセンター、社協、福祉課）
	25	自立相談支援			相談支援（1件）
		家計相談支援			相談支援（2件）
				協議	関係機関と協議（福祉課）
	26	家計相談支援			相談支援（2件）
	27	自立相談支援			相談支援（1件）【新規】1件
家計相談支援				相談支援（1件）	
			協議	関係機関と協議（包括）	
28	家計相談支援			相談支援（1件）	
7	1	自立相談支援			相談支援（2件）
				協議	関係機関と協議（ワーカーズコープ）
	3	自立相談支援			相談支援（1件）
				協議	関係機関と協議（朝来サポートセンター、福祉課、包括）
	4			協議	関係機関と協議（中津市社協）
	5			協議	関係機関と協議（包括、社協）
	8	自立相談支援			相談支援（1件）【新規】1件
				協議	関係機関と協議（ワーカーズコープ、社協）
	10			協議	関係機関と協議（県社協、福祉課）
	11	自立相談支援			相談支援（2件）【新規】1件
		家計相談支援			相談支援（1件）
				協議	関係機関と協議（包括、社協）
	12	家計相談支援			相談支援（1件）
				協議	関係機関と協議（民生委員、社協）
	16	自立相談支援			相談支援（1件）
				協議	関係機関と協議（社協）
					ホットネット生活困窮説明
	19	自立相談支援			相談支援（1件）【新規】1件
		家計相談支援			相談支援（1件）
	22			協議	関係機関と協議（福祉課）
	24	家計相談支援			相談支援（2件）
			協議	関係機関と協議（福祉課）	
25	自立相談支援			相談支援（2件）【新規】1件	
26	自立相談支援			相談支援（2件）【新規】1件	
29	自立相談支援			相談支援（2件）【新規】1件	
			協議	関係機関と協議（社協、大分県難病相談支援センター）	
30			協議	関係機関と協議（ワーカーズコープ）	
31		大分市		我が事・丸ごと地域共生社会推進会議	
			協議	関係機関と協議（大分県難病相談支援センター）	
8	5	自立相談支援			相談支援（1件）

月	日	区分	出張	その他	内容
		相談 種別			
8	8			協議	関係機関と協議（大分県難病相談支援センター）
	13			協議	関係機関と協議（福祉課）
	14	自立相談支援			相談支援（1件）【新規】1件
	16	自立相談支援			相談支援（2件）【新規】1件
	19	家計相談支援			相談支援（1件）
		自立相談支援			相談支援（1件）
	20	自立相談支援			相談支援（1件）
				協議	関係機関と協議（県社協）
	22			協議	関係機関と協議（福祉課、ワーカーズコープ、県社協）
	23			協議	関係機関と協議（大分県難病相談支援センター、ワーカーズコープ）
	26	自立相談支援			相談支援（2件）
				協議	関係機関と協議（ワーカーズコープ）
27	自立相談支援			相談支援（1件）【新規】1件	
9	4			協議	関係機関と協議（福祉課）
	6			協議	関係機関と協議（国東保健所、県社協）
	9			協議	関係機関と協議（福祉課）
	13	自立相談支援			相談支援（1件）
	17	自立相談支援			相談支援（1件）【新規】1件
	18	自立相談支援			相談支援（1件）
	19	自立相談支援			相談支援（1件）
		家計相談支援			相談支援（1件）
				協議	関係機関と協議（武蔵総合支所、福祉課）
	20	自立相談支援			相談支援（1件）
				協議	関係機関と協議（ワーカーズコープ、武蔵総合支所、包括）
	24	家計相談支援			相談支援（1件）
	25	自立相談支援			相談支援（1件）
			協議	関係機関と協議（空港メンテナンス）	
26			協議	関係機関と協議（県社協）	
27			協議	関係機関と協議（県社協）	
10	1	自立相談支援			相談支援（1件）
	2	自立相談支援			相談支援（1件）
				協議	関係機関と協議（県社協、福祉課）
	3			協議	関係機関と協議（ワーカーズコープ）
	4			協議	関係機関と協議（ワーカーズコープ）
	7	自立相談支援			相談支援（2件）
		家計相談支援			相談支援（1件）
				協議	関係機関と協議（ワーカーズコープ）
	8	自立相談支援			相談支援（1件）
	9	自立相談支援			相談支援（2件）
				協議	関係機関と協議（福祉課）
	10	自立相談支援			相談支援（2件）【新規】1件
		家計相談支援			相談支援（2件）
			協議	関係機関と協議（福祉課）	
11	自立相談支援			相談支援（3件）【新規】2件	
			協議	関係機関と協議（福祉課、ワーカーズコープ）	

月	日	区分	出張	その他	内容
		相談			
		種別			
10	15	自立相談支援			相談支援（1件）
		家計相談支援			相談支援（1件）
	16	家計相談支援			相談支援（1件）
				協議	関係機関と協議（三角ベース）
	17	自立相談支援			相談支援（1件）
		家計相談支援			相談支援（1件）
				協議	関係機関と協議（県社協）
	18	自立相談支援			相談支援（2件）
		家計相談支援			相談支援（1件）
				協議	関係機関と協議（福祉課、ワーカーズコープ、教育委員会）
	19	自立相談支援			相談支援（1件）
	21			大分市	引きこもり支援連絡会
		自立相談支援			相談支援（1件） 【新規】1件
				協議	関係機関と協議（ワーカーズコープ）
	24	自立相談支援			相談支援（1件）
				協議	関係機関と協議（社協）
	25	自立相談支援			相談支援（3件）
			協議	関係機関と協議（社協、福祉課）	
28	自立相談支援			相談支援（1件）	
			協議	関係機関と協議（福祉課、ワーカーズコープ）	
29	自立相談支援			相談支援（1件）	
	家計相談支援			相談支援（1件）	
			協議	関係機関と協議（県社協）	
30	自立相談支援			相談支援（1件） 【新規】1件	
	家計相談支援			相談支援（1件）	
			協議	関係機関と協議（福祉課、社協）	
31			協議	関係機関と協議（社協）	
11	5	自立相談支援			相談支援（1件）
	6	自立相談支援			相談支援（3件）
	7			協議	関係機関と協議（県社協、社協）
	8	自立相談支援			相談支援（2件） 【新規】2件
				協議	関係機関と協議（ワーカーズコープ）
	11	自立相談支援			相談支援（1件） 【新規】1件
				協議	関係機関と協議（ワーカーズコープ）
	12	自立相談支援			相談支援（3件）
				協議	関係機関と協議（朝来サポートセンター）
	13			協議	関係機関と協議（姫島村社協）
	14	自立相談支援			相談支援（2件）
				協議	関係機関と協議（包括、ワーカーズコープ）
	15	自立相談支援			相談支援（2件）
			協議	関係機関と協議（社協）	
18	自立相談支援			相談支援（3件）	
			協議	関係機関と協議（ワーカーズコープ）	
19			市役所	市町村別ひきこもり連絡会議	
	自立相談支援			相談支援（2件）	

月	日	区分	出張	その他	内容
		相談 種別			
11	19			協議	関係機関と協議（包括、福祉課、県社協、鈴鳴荘）
	20	家計相談支援			相談支援（1件）
				協議	関係機関と協議（福祉課、県社協）
	21	自立相談支援			相談支援（1件）
		家計相談支援			相談支援（1件）
	25			協議	関係機関と協議（包括、福祉課、県社協、鈴鳴荘、タイレンシ）
		自立相談支援			相談支援（3件）【新規】1件
	26			協議	関係機関と協議（福祉課）
		家計相談支援			相談支援（1件）
	27	自立相談支援			相談支援（3件）
				協議	関係機関と協議（三角ベース、福祉課）
	28	自立相談支援			相談支援（2件）
		家計相談支援			相談支援（1件）
	29	自立相談支援			相談支援（1件）
			協議	関係機関と協議（包括、ワーカーズコープ）	
12	2	自立相談支援			相談支援（1件）
		家計相談支援			相談支援（1件）
	3	自立相談支援			相談支援（1件）
		家計相談支援			相談支援（1件）
			市役所		市民後見人養成講座
	4			協議	関係機関と協議（包括、ワーカーズコープ）
		自立相談支援			相談支援（1件）
	5			協議	関係機関と協議（福祉課、ワーカーズコープ）
		自立相談支援			相談支援（1件）
		家計相談支援			相談支援（1件）
	9		大分市		生活困窮者自立支援制度推進検討会議
				協議	関係機関と協議（福祉課、三角ベース、安岐の郷、人権擁護委員）
	10	自立相談支援			相談支援（1件）
				協議	関係機関と協議（包括）
	11	家計相談支援			相談支援（1件）
				協議	関係機関と協議（福祉課、しらさぎ）
	12			協議	関係機関と協議（福祉課、社協）
		自立相談支援			相談支援（2件）
	13			協議	関係機関と協議（福祉課、ワーカーズコープ）
		自立相談支援			相談支援（1件）
16			協議	関係機関と協議（包括）	
	自立相談支援			相談支援（1件）	
17	自立相談支援			相談支援（1件）	
	家計相談支援			相談支援（1件）	
19			協議	関係機関と協議（福祉課）	
			協議	関係機関と協議（福祉課）	
20			協議	関係機関と協議（福祉課）	
			協議	関係機関と協議（福祉課、ワーカーズコープ）	
23	自立相談支援			相談支援（1件）	
			協議	関係機関と協議（福祉課）	
24			協議	関係機関と協議（福祉課、県社協）	
			協議	関係機関と協議（福祉課）	
25			協議	関係機関と協議（福祉課、県社協）	

月	日	区分	出張	その他	内容
		相談			
		種別			
12	26	自立相談支援			相談支援（1件） 【新規】 1件
		家計相談支援			相談支援（1件）
				協議	関係機関と協議（包括、福祉課）
1	6	自立相談支援			相談支援（1件）
				協議	関係機関と協議（県社協）
	7	家計相談支援			相談支援（1件）
				協議	関係機関と協議（包括）
	8			協議	関係機関と協議（福祉課）
	9	自立相談支援			相談支援（1件）
	10	自立相談支援			相談支援（1件）
				協議	関係機関と協議（ワーカーズコープ）
	14	家計相談支援			相談支援（1件）
				協議	関係機関と協議（福祉課）
	16			協議	関係機関と協議（社協） 【新規】 1件
	17	家計相談支援			相談支援（1件）
	20	家計相談支援			相談支援（2件）
				協議	関係機関と協議（福祉課、ワーカーズコープ）
	21	自立相談支援			相談支援（2件） 【新規】 1件
				協議	関係機関と協議（福祉課、包括、社協）
	22	家計相談支援			相談支援（1件）
				協議	関係機関と協議（福祉課、鈴鳴荘、三角ベース）
	23	自立相談支援			相談支援（1件）
				協議	関係機関と協議（福祉課、包括、三角ベース）
	24	家計相談支援			相談支援（1件）
	27	自立相談支援			相談支援（2件）
		家計相談支援			相談支援（1件）
				協議	関係機関と協議（福祉課、ワーカーズコープ、社協）
	28	家計相談支援			相談支援（1件）
				協議	関係機関と協議（福祉課）
	29			協議	関係機関と協議（包括）
30	自立相談支援			相談支援（2件）	
	家計相談支援			相談支援（1件）	
31			国東市	市民協研修会 生活困窮説明	
			協議	関係機関と協議（福祉課）	
2	3	自立相談支援			相談支援（1件） 【新規】 1件
				協議	関係機関と協議（福祉課）
	4	家計相談支援			相談支援（1件）
				協議	関係機関と協議（福祉課、福祉課）
	5	自立相談支援			相談支援（1件）
				協議	関係機関と協議（福祉課）
	6	自立相談支援			相談支援（1件）
				協議	関係機関と協議（福祉課）
	7			協議	関係機関と協議（ワーカーズコープ）
	10	家計相談支援			相談支援（1件）
			協議	関係機関と協議（福祉課、包括、社協）	

月	日	区分	出張	その他	内容	
		相談				
		種別				
2	12	自立相談支援			相談支援（1件）【新規】1件	
				協議	関係機関と協議（福祉課、県社協）	
	13				協議	関係機関と協議（ワーカーズコープ）
		自立相談支援				相談支援（1件）
	14				協議	関係機関と協議（包括）
		自立相談支援				相談支援（1件）
	17				協議	関係機関と協議（福祉課、包括）
		自立相談支援				相談支援（1件）
	18	家計相談支援				相談支援（1件）
					協議	関係機関と協議（福祉課）
	19	自立相談支援				相談支援（1件）
		家計相談支援				相談支援（2件）
	20				協議	関係機関と協議（福祉課、安岐の郷）
		家計相談支援				相談支援（1件）
	21	自立相談支援				相談支援（2件）
		自立相談支援				相談支援（1件）
	25	家計相談支援				相談支援（1件）
					協議	関係機関と協議（福祉課、姫島村社協）
	26	自立相談支援				相談支援（3件）
		家計相談支援				相談支援（1件）
27				協議	関係機関と協議（福祉課、包括）	
	自立相談支援				相談支援（2件）【新規】1件	
28				協議	関係機関と協議（福祉課、しらさぎ）	
	自立相談支援				相談支援（1件）【新規】1件	
28	家計相談支援				相談支援（2件）	
				協議	関係機関と協議（福祉課、ワーカーズコープ）	
3	2	自立相談支援			相談支援（1件）	
					協議	関係機関と協議（ワーカーズコープ）
	3	自立相談支援				相談支援（1件）
		家計相談支援				相談支援（1件）
	4				協議	関係機関と協議（福祉課、社協）
		家計相談支援				相談支援（1件）
	5				協議	関係機関と協議（福祉課）
		自立相談支援				相談支援（1件）
	6				協議	関係機関と協議（福祉課、県社協）
		自立相談支援				相談支援（3件）
	9				協議	関係機関と協議（福祉課、ワーカーズコープ）
		自立相談支援				相談支援（1件）
	10				協議	関係機関と協議（県社協、包括）
		自立相談支援				相談支援（1件）
	11	家計相談支援				相談支援（1件）
					協議	関係機関と協議（包括）
12	自立相談支援				相談支援（2件）	
	家計相談支援				相談支援（1件）	

月	日	区分	出張	その他	内容
		相談			
		種別			
3	12			協議	関係機関と協議（社協、福祉課）
	13	自立相談支援			相談支援（1件）
	16	自立相談支援			相談支援（1件）
		家計相談支援			相談支援（1件）
				協議	関係機関と協議（ワーカーズコープ）
	17		大分市		生活福祉資金特例貸付事務説明会
	19	自立相談支援			相談支援（1件）
				協議	関係機関と協議（福祉課）
	23	自立相談支援			相談支援（1件）【新規】1件
				協議	関係機関と協議（ワーカーズコープ）
	24	自立相談支援			相談支援（1件）
				協議	関係機関と協議（福祉課）
	25			協議	関係機関と協議（ワーカーズコープ）
	26			協議	関係機関と協議（福祉課）
	30			協議	関係機関と協議（ワーカーズコープ）
31	自立相談支援			相談支援（1件）【新規】1件	
	家計相談支援			相談支援（1件）	
			協議	関係機関と協議（福祉課、社協）	

◀ 介護予防・日常生活支援総合事業 ▶

① 生活支援体制整備事業

(目的) 団塊の世代が後期高齢者となる2025年を目途に、重度な要介護状態となっても住み慣れた地域で自分らしい暮らしを人生の最期まで続けることができるよう、医療・介護・予防・住まい・生活支援が一体的に提供される地域包括ケアシステム(協議体)の構築の実現を目的としています。

(実施) 本事業も5年経過し、第1層(寄ろう会2回、外出支援市民公開講座1回)、第3層(実践地区6、検討地区5 計11/16)と着実に体制整備も進んでいます。また、これまで思うように進まなかった安岐圏域においても公共交通と福祉を併せた第2層をイメージできる「交-福の会」が立ち上がるなど、今後第2層のあり方検討も必要になってきました。これに付随し地域課題解決にむけ、市役所政策企画課と協働した『要移動支援者訪問調査』も実施するなど行政機関との具体的連携も進んでいます。

区分	協議体名	地区	開催日
第1層	“くにさき地域応援協議会“寄ろう会(え)” ※内1回は外出支援市民公開講座	国東市全域	※8月21日
			9月26日
			1月27日

区分	協議体名	地区	設立日
第2層	公共交通と福祉を共に考える会“交-福の会”設立	安岐地区 (西武蔵・朝来)	1月8日

(効果) 人口減少等過疎地域における公共交通維持が困難になる中、今年度、市役所政策企画課と協働で実施した『要移動支援者訪問調査』から地域における移動外出課題やその必要な支援のあり方が見えてきました。調査結果を基に地域や関係部署と今後協議検討を進めていながら、寄ろう会等を通じて、市内共通課題である移動外出支援等について定期的な意見交換や情報提供を行うきっかけが出来ました。

(考察) 令和2年度も引き続き寄ろう会を定期開催する中で、地域の声を大切に、特にこれから支え合い活動を始めたいと考えている地域を積極的に支援していきます。
今後も、誰もが安心して暮らせる地域づくりを目指し、住民のみなさんと共に熱意ある挑戦を続けていきます。

② 元気高齢者健やかサロン事業

(目的) 地域の高齢者が孤独を感じたり引きこもりにならないよう、また、要介護状態になることを予防するために、高齢者が容易に通える場所で交流する『地域の集いの場』としてサロンを支援します。

(実施) ①サロン活動に対する支援
②サロン未実施地区のアプローチ
③サロン実施地区の活動内容の検証
④高齢者健やかサロン活動団体アンケート調査の実施

内容	地域				合計
	国見	国東	武蔵	安岐	
開催回数	765	1,704	508	1,247	4,224
支援回数	1	1	1	2	5

(効果) サロン実施団体数は、平成31年(令和元年)度219団体になり、平成30年度から15団体増加しました。新規24団体・再開2団体、解散や休会が11団体ありました。

住民主体で地域を支える事業として、地域住民が主体となって自主的にサロン事業が運営できるように引き続き支援していきます。

尚、今年度実施したアンケート調査結果を市役所高齢者支援課と共有して次年度のサロン事業に反映します。

③ 週一元気アップ教室事業

(目的) 地域の高齢者が容易に通える場所において、住民主体で自主的に必須内容（①週1回、決まった曜日・時間・同じ場所で開催、②体操普及リーダー養成講座を修了した住民がリーダー、③毎回「めじろん元気アップ体操」等）を実施し、地域住民のつながりを深めることができるよう支援します。

- (実施) ①「さ吉くん元気体操普及リーダー養成講座」年2回開催
(受講者計66名、リーダー計42名)
- ②体操普及リーダー向けのフォローアップ教室(年11回)開催支援
(参加者延べ309名)
- ③開催地区への支援
(発足後3週連続、3ヶ月後、6ヶ月後、1年後の年間計6回、2年目以降は半年ごと)
- ④ヘルス・サポート・トレーナー養成講習会受講(年間計11回)
- ⑤地区訪問活動による啓発活動、大分県元気アップ体操交流大会参加等
- ⑥「体操普及リーダー養成講座」受講者アンケート調査の実施
- ⑦「週一元気アップ教室」開催地区訪問聞き取り調査の実施

内 容	地 域						合 計
	国見	国東	武蔵	安岐	全市		
開 催 区	4区	15区	2区	9区			30区
支 援 等	10回	37回	3回	16回	19回		85回

(考察) 平成31年(令和元)年度の新規立上げは5地区、計30地区での開催となりましたが、体操普及リーダー養成講座等の受講者は減少傾向にあり、事業内容の見直しを検討していきます。今後も、事業目的や内容等の認知度の低い地区やリーダー不在の地区への訪問・啓発活動を実施し、新規地区の増加を目指します。開催地区への定期活動支援も継続していきます。尚、今年度実施したアンケート調査、開催地区訪問聞き取り調査結果を市役所高齢者支援課と共有して次年度の週一元気アップ教室事業に反映します。



開催地区での週一元気アップ教室



元気体操リーダー養成講座



フォローアップ教室

④ 地域ふれあいネットワーク会議

(目的) 保健と福祉の分野での地域活動を推進し、健康な地域づくりと子どもから高齢者までの問題の把握と解決に向けた実践活動を目的に行います。

(実施) ①ふれあいネットワーク会議への支援
②ふれあいネットワーク会議内容協議等
③地区訪問活動による啓発活動等

内 容	地 域	国見	国東	武蔵	安岐	合 計
	開 催 区					
開 催 区		21	40	24	29	114
支 援 等		1	1	—	3	5

(考察) 平成31(令和元)年度は、市内5地区のネットワーク会議への支援を行いました。主にネットワーク会議の趣旨説明、防災や移動支援についての情報共有を行いました。引続き、未開催地区へアプローチを図り、ネットワーク会議の内容の充実も含め支援活動や啓発活動の強化に努めます。

令和元年度 実践地区利用者実績数

①上国崎

														H30実績	H29実績	
月		4	5	6	7	8	9	10	11	12	1	2	3	合計	合計	合計
カフェ	開催日数	15	15	15	15	9	15	15	16	15	15	14		159	169	158
	利用者	229	231	228	239	161	217	241	249	230	251	287		2,563	2,491	2,274
	平均人数	15.2	15.4	15.2	15.9	17.9	14.5	16.1	15.6	15.3	16.7	20.5		16.1	14.7	14.2
ミニデイ	開催日数	2	2	2	2	2	2	2	2	2	2	2		22	24	24
	利用者	58	62	73	70	59	57	61	55	56	63	60		674	685	591
	平均人数	29.0	31.0	36.5	35.0	29.5	28.5	30.5	27.5	28.0	31.5	30.0		30.6	28.5	24.6
送迎支援	利用者	16	17	16	14	13	14	14	12	10	8	9		143	130	65
	平均人数	8.0	8.5	8.0	7.0	6.5	7.0	7.0	6.0	5.0	4.0	4.5		6.5	5.4	2.7
ちよい加勢	件数	2	1	2	7	3	4	3	3	2	2	2	0	31	13	7
	内容	屋外 1 買物付添 1	買物付添 1	屋外 1 買物付添 1	屋外 6 買物付添 1	屋外2 買物付添1	屋外2 買物1通院1	屋外2屋内1 買物2話相手1	屋外3 買物2草刈1	買物2	買物2	買物2			屋外13	屋外7

②竹田津

														H30実績	H29実績	
月		4	5	6	7	8	9	10	11	12	1	2	3	合計	合計	合計
カフェ	開催日数	12	13	12	13	9	12	12	12	9	12	12		128	138	130
	利用者	249	279	274	278	158	208	206	287	159	259	262		2,619	2,963	3,060
	平均人数	20.8	21.5	22.8	21.4	17.6	17.3	17.2	23.9	17.7	21.6	21.8		20.5	21.3	23.3
ミニデイ	開催日数	2	2	2	2	2	2	2	2	2	2	2		22	24	23
	利用者	57	64	66	66	51	61	58	68	48	65	74		678	792	843
	平均人数	28.5	32.0	33.0	33.0	25.5	30.5	29.0	34.0	24.0	32.5	37.0		30.8	33.0	36.4
送迎支援	利用者	28	37	30	33	29	30	34	33	24	28	27		333	304	331
	平均人数	14.0	18.5	15.0	16.5	14.5	15.0	17.0	16.5	12.0	14.0	13.5		15.1	12.7	14.4
ちよい加勢	件数	4	3	3	8	8	4	3	5	3	6	4	6	57	24	2
	内容	買物付添 3 野菜産物 1	買物付添 2 志気 1	買物付添 2 買物代行 1	買物付添 2 買物代行 4	買物付添 3 買物代行 5	買物付添 1 買物代行 3	買物付添 3 買物代行 0	買物付添 2 買物代行 1	買物付添 1 買物代行 2	買物付添 2 買物代行 3	買物付添 1 買物代行 3	買物付添 2 買物代行 4		屋外14 屋外10	屋外2

③熊毛

														H30実績	
月		4	5	6	7	8	9	10	11	12	1	2	3	合計	合計
カフェ	開催日数	8	7	8	9	6	10	9	9	6	9	9		90	85
	利用者	195	164	174	189	114	214	182	171	127	239	200		1,969	1,486
	平均人数	24.4	23.4	21.8	21.0	19.0	21.4	20.2	19.0	21.2	26.6	22.2		21.9	18.4
ミニデイ	開催日数	2	2	2	2	2	2	2	2	2	2	2		22	20
	利用者	57	55	71	56	59	61	61	59	55	61	65		660	645
	平均人数	28.5	27.5	35.5	28.0	29.5	30.5	30.5	29.5	27.5	30.5	32.5		30.0	32.1
送迎支援	利用者	15	16	17	21	18	18	20	19	12	14	13		183	103
	平均人数	7.5	8.0	8.5	10.5	9.0	9.0	10.0	9.5	6.0	7.0	6.5		8.3	4.9
ちよい加勢	件数				1	0	0	0	0	0	0	0	0	1	
	内容				買物付添 1										

④旭日

														H30実績	
月		4	5	6	7	8	9	10	11	12	1	2	3	合計	合計
カフェ	開催日数	8	8	8	10	5	9	11	11	9	9	9		97	72
	利用者	171	139	186	221	133	231	190	331	233	234	225		2,294	1,545
	平均人数	21.4	17.4	23.3	22.1	26.6	25.7	17.3	30.1	25.9	26.0	25.0		23.6	21.5
ミニデイ	開催日数	2	2	2	2	2	2	2	2	2	2	2		22	18
	利用者	48	46	46	48	65	49	42	61	50	57	58		570	501
	平均人数	24.0	23.0	23.0	24.0	32.5	24.5	21.0	30.5	25.0	28.5	29.0		25.9	27.8
送迎支援	利用者	4	4	0	3	4	0	2	4	4	7	12		44	27
	平均人数	2.0	2.0	0.0	1.5	2.0	0.0	1.0	2.0	2.0	3.5	6.0		2.0	0.3
ちよボラ	件数	-	-	-	1	4	4	6	4	4	1	0	1	25	
	内容				屋外 1	屋外 1 屋外 3	屋外 2	屋外 4	屋外 6	屋外 1 年賀 3	屋外 1		屋外 1		

⑤武蔵西

														H30実績	
月		4	5	6	7	8	9	10	11	12	1	2	3	合計	合計
カフェ	開催日数	4	4	4	5	4	4	5	4	4	4	4		46	47
	利用者	80	76	78	87	70	56	64	73	63	57	63		767	969
	平均人数	20.0	19.0	19.5	17.4	17.5	14.0	12.8	18.3	15.8	14.3	15.8		16.7	20.6
ミニデイ	開催日数	2	2	2	2	2	2	2	2	2	2	2		22	21
	利用者	60	53	54	49	52	58	54	47	56	56	50		589	537
	平均人数	30.0	26.5	27.0	24.5	26.0	29.0	27.0	23.5	28.0	28.0	25.0		26.8	25.6
送迎支援	利用者	17	13	15	17	17	19	22	17	19	16	15		187	108
	平均人数	8.5	6.5	7.5	8.5	8.5	9.5	11.0	8.5	9.5	8.0	7.5		8.5	4.5
ミニお助け	件数	-	-	1	1	1	0	3	0	0	1	3	0	10	
	内容			屋外 1	屋外 1	屋外 1	-	屋外 3	-	-	屋外 1	屋外 3	-		

⑥豊崎

月		4	5	6	7	8	9	10	11	12	1	2	3	合計
カフェ	開催日数							4	4	4	4	5		21
	利用者							134	124	122	142	231		753
	平均人数							33.5	31.0	30.5	35.5	46.2		35.9

平成31(令和元)年度視察研修受入一覧表

地区	期日	視察団体名	宿泊	昼食	人員	期日	視察団体名	宿泊	昼食	人員
上国崎	①	31.4.4 南安岐地区大添サロン			7	⑥	1.10.31 宮崎県市町村	●	●	28
	②	1.6.6 大分県高齢者福祉課			6	⑦	1.11.14 竹田市豊岡地区社協		●	9
	③	1.7.12 大分大学学生			5	⑧	1.12.12 佐賀県唐津市	●	●	21
	④	1.9.12 宮崎県日之影町ボラ連		●	16					
	⑤	1.10.4 熊本県天草市社協		●	6					
								合計 8団体		98
竹田津	①	1.6.12 大分県議会			10	⑥	1.11.7 東京都台東区役所		●	6
	②	1.7.17 佐伯市市役所			3	⑦	2.1.23 宮崎県高鍋町児湯郡		●	18
	③	1.10.15 大分県知事他			5	⑧	2.1.30 宮崎県西都市民生委員		●	13
	④	1.10.29 県ボランティアセンター		●	27	⑨	2.2.6 こうざき地区社会福祉協議会		●	28
	⑤	1.11.7 福岡県築上町役場		●	37					
								合計 9団体		147
熊毛	①	1.9.17 佐賀県広域連合職員		●	11					
	②	1.9.20 佐賀県伊万里市山代地区民児協		●	16					
	③	1.11.8 竹田市暮らしのサポートセンター		●	16					
	④	1.11.8 宮崎県川南町役場		●	7					
	⑤	1.11.29 佐賀県小城市他		●	5					
								合計 5団体		55
旭日	①	1.5.15 大分南高校教員			4	⑥	1.12.3 福岡県宗像市地区社協	●	●	22
	②	1.7.4 大分県歯科衛生士協会			4					
	③	1.8.1 大分南高校			12					
	④	1.10.15 福岡県久留米市民児協	●	●	15					
	⑤	1.11.20 佐賀県武雄市		●	23					
								合計 6団体		80
武蔵西	①	1.7.24 佐伯市青山地区自治協議会		●	11					
	②	1.11.6 福岡県上毛町民児協		●	18					
	③	2.2.12 福岡県篠栗町社協理事	●	●	12					
								合計 3団体		41
社協(福祉支援課)	①	1.9.9 佐賀県基山町民生委員		●	20	⑥	1.12.3 福岡県宗像市地区社協(旭日)	●	●	22
	②	1.10.15 福岡県久留米市民児協(旭日)	●	●	15	⑦	1.12.12 佐賀県唐津市(上国崎)	●	●	21
	③	1.10.31 宮崎県市町村(上国崎)	●	●	28	⑧	2.2.6 岐阜県美濃加茂市議会			2
	④	1.11.7 東京都台東区役所(竹田津)		●	6	⑨	2.2.12 福岡県篠栗町社協理事(武蔵西)	●	●	12
	⑤	1.11.29 佐賀県小城市他(熊毛)		●	5					
合計9団体					131	社協のみ視察①、⑧の2団体				22
合計	33団体(市内1、県内13、県外19) 443名 ※網掛け部分は、地域視察と社協視察と重複するため団体数・人数とも合計から除く。									

生活支援サービス体制整備事業						
第1層			第2層（実践地区）			
寄ろう会(え)			①上国崎		②竹田津	
月	日	活動	日	活動	日	活動
4	1	生活支援体制整備事業 職員勉強会	3	新区長との意見交換会	2	考える会 開催
	4	市高齢者支援課 定例会	4	大添サロン見学	4	市高齢者支援課 定例会
	5	市高齢者支援課 打合せ	4	市高齢者支援課 定例会	5	竹田津観光トイレ清掃業務 開始
	9	国東市商工会 訪問	9	役員会	11	カフェ パソコン教室
	9	安岐の郷理事長 訪問	11	カフェ対応・パソコン教室	18	市社会教育課 見学対応
	9	国東市商工会青年部安岐支部 総会	17	理事会	19	市高齢者支援課 打合せ
	15	買物支援市内業者 訪問	23	あさひカフェ 訪問	23	理事会 開催
	17	国東市商工会青年部 総会	23	国東町退職校長会研修会	27	あらたに・かもめ ピザ交流会
	19	市高齢者支援課 打合せ	24	買物ツアー撮影		
	22	生活支援体制整備事業 職員勉強会	25	食事会・パソコン教室		
	24	国東市商工会理事会 活動報告				
	25	大分運輸支局 訪問				
	25	買物支援市内業者 訪問				
5	7	買物支援市内業者 訪問	7	役員会	2	コーヒーセミナー打合せ 訪問
	7	市活力創生課 打合せ	7	会計さんと打合せ	7	市活力創生課 打合せ
	8	市高齢者支援課 打合せ	8	上国崎地区公民館トイレ立合い	9	レンタカー導入 打合せ
	10	移動支援このみの空企業組合 訪問	9	食事会・パソコン教室参加	11	カフェ 土曜日開催
	13	市高齢者支援課 打合せ	13	会計監査	13	事業報告・会計監査 開催
	15	大分南高校教員 視察対応	13	総会打合せ	14	理事会 開催
	16	国保連原理事長 来所	15	総会打合せ・会場準備	20	総会 開催
	20	高齢者支援課 定例会	15	あらたに会総会参加	20	高齢者支援課 定例会
	21	県東部振興局 打合せ	20	市高齢者支援課 定例会	22	カフェ 市民病院講座開始
	22	買物支援市内業者 訪問	23	役員会議事・誇りと活力	30	カフェ ミツマタお土産品作り
			23	地域支え合い活動支援補助金申請	31	県コミュニティ会議 研修会
			23	パソコン教室の流れについて		
			28	県保健所 みそ等営業許可打合せ		
		29	二宮氏対応			
		29	市広報室 インターネット契約			
		31	あらたにカフェ引越し作業			
6	4	市高齢者支援課 打合せ	1	体操普及リーダー養成講座支援	3	理事会 開催
	5	市高齢者支援課 打合せ	4	役員会	4	市政バスツアー 受入対応
	6	県高齢者福祉課 視察対応	4	6/6「健康の話」打合せ	4	コーヒーセミナー事前下見 打合せ
	9	国東市商工会青年部 Kトラ市活動	6	県保健福祉部 高齢者福祉課 6名	12	県議会総務企画委員会 視察対応
	10	市高齢者支援課 打合せ	6	パソコン教室・事務打合せ	17	理事会 開催
	10	市活力創生課 打合せ	6	理事会等会長との打合せ	17	コーヒーセミナー 開催準備
	12	県議会 視察対応	8	体操普及リーダー養成講座支援	17	市高齢者支援課 定例会
	14	九州大学嶋田教授 訪問	12	Wi-Fi設置工事立会・理事会打合せ	21	高橋栄養士 栄養講座打合せ
	15	県社会福祉士会研修 活動報告	12	カフェ洗い場設置の件（常務・課長）	22	スタバコーヒーセミナー
	17	市高齢者支援課 定例会	12	理事会打合せ	25	九州厚生局地域共生セミナー参加
	19	大分大学 訪問	12	理事会	27	食事会 竹田津小学校 交流会
	27	大分南高校 訪問	17	勉強会「生活困窮」	27	カフェ パソコン教室支援
	28	地域課題解決プロジェクト会議	17	市高齢者支援課 定例会	29	オレンジサロン由布 訪問
			19	カフェ洗い場役員との打合せ		
			19	買物ツアー⑤立ち合い		
			20	カフェ洗い場打合せ		
		20	パソコン事務作業打合せ			
		20	パソコン教室参加			
		20	あらたにふれあい館片付け			
		24	カフェ洗い場見積依頼			
7	2	宮崎県SC連絡会 活動報告	2	役員会	1	考える会 開催
	3	市活力創生課他 打合せ	4	食事会・事務作業部会参加	3	捜索・声かけ模擬訓練 開催調整
	4	市高齢者支援課 打合せ	9	誇りと活力請求書提出	11	食事会 シルバー人材七夕慰問
	4	県しか衛生士協会 視察対応	9	カフェ訪問	11	三役会 開催
	5	市政企画課 打合せ	10	理事会	12	週一立上げ支援 鬼籠区

生活支援サービス体制整備事業						
第1層			第2層（実践地区）			
寄ろう会(え)			①上国崎		②竹田津	
月	日	活動	日	活動	日	活動
7	5	国東市商工会 打合せ	11	史跡見学ツアー見地参加	16	県おおいた創生推進課 見学対応
	11	市高齢者支援課 打合せ	12	大分大学川村先生等訪問対応	17	佐伯市役所 見学対応
	12	寄ろう会正副委員長 打合せ	18	食事会・パソコン教室参加	17	双国校パソコン教室・エクセル編
	12	大分大学学生 視察対応	22	市高齢者支援課 定例会	18	双国校パソコン教室・エクセル編
	16	県東部振興局 打合せ	24	カフェ打合せ	19	市庁内調整会議
	17	市高齢者支援課 打合せ	25	ちよい加勢（ゴミ出し）立合い	22	市高齢者支援課 定例会
	17	佐伯市役所 視察対応	25	カフェ打合せ	23	誇りと活力勉強会 体操レク講座
	19	市庁内調整会議	31	役員会	25	出張販売店 訪問
	22	市高齢者支援課 定例会			25	高橋栄養士 栄養講座打合せ
	24	別府市青山自協協議会 視察対応			25	搜索・声かけ模擬訓練 開催調整
	25	市高齢者支援課 打合せ			26	ミツマタ保存会 予算打合せ
	28	県リハビリ協会 シンポジウム			26	誇りと活力勉強会 子ども食事会
	31	国東市商工会青年部 安岐支部活動				
8	1	大分南高校生徒 視察対応	2	流し台設置立合い	1	誇りと活力勉強会 ケーキ講座
	5	大分県SC連絡会 活動報告	5	第1回SC連絡会	2	搜索声かけ模擬訓練 公民館訪問
	7	外出支援市民公開講座 打合せ	7	市共同募金委員会専門委員会	5	考える会 開催
	7	国東市商工会 訪問	7	理事会打合せ等	6	搜索・声かけ模擬訓練 日程調整
	9	佐賀県嬉野市 視察訪問	7	理事会	7	外出支援市民公開講座 打合せ
	19	市高齢者支援課 定例会	8	流し台請求書等提出	8	誇りと活力勉強会 8/19打合せ
	19	安岐の郷理事長 打合せ	8	食事会・パソコン教室参加	9	佐賀県嬉野市 視察訪問
	20	秀溪会理事長 打合せ	16	とうふづくり講座講師依頼	21	外出支援市民公開講座
	21	外出支援市民公開講座	19	市高齢者支援課 定例会	22	佐賀県こうざき地区 訪問
	22	佐賀県こうざき地区 訪問	20	嶋田先生と情報交換	26	大分大学岩野先生 動機付学習会
	26	大分大学岩野先生 動機付学習会	20	安岐町福祉ゾーン祭り		
	27	国見千灯地区 訪問	21	嶋田先生とあらたに会調整		
			21	買物ツアー撮影等		
			21	公開講座事前準備		
			21	外出支援市民公開講座		
			22	食事会・パソコン教室		
			23	契約書打合せ		
		26	大分大学岩野先生 動機付学習会			
9	1	県災害ボラセン 設置訓練	1	県災害ボラセン 設置訓練	2	考える会 開催
	4	市高齢者支援課 定例会	3	役員会	4	市高齢者支援課 定例会
	6	市高齢者支援課 打合せ	3	通院・買物支援撮影	5	県ボランティアセンター 打合せ
	9	佐賀県基山町民児連 視察対応	4	市高齢者支援課 定例会	6	市高齢者支援課 打合せ
	9	買物支援市内業者 訪問	4	地区館・あらたに会合同運営委員会	9	佐賀県基山町民児協 視察受入
	10	買物支援市内業者 訪問	5	食事会・パソコン教室	11	誇りと活力勉強会 医療講座
	10	市高齢者支援課 打合せ	9	佐賀県基山町視察説明見学	13	ミツマタ原料加工勉強会 打合せ
	12	国東市商工会 打合せ	11	理事会	19	誇りと活力勉強会 認知症講座
	12	市高齢者支援課 打合せ	12	宮崎県日之影町ボラ連 視察対応	20	第1回寄ろう会 事前打合せ
	12	宮崎県日之影町ボラ連 視察対応	20	市高齢者支援課 定例会	24	理事会 開催
	14	交一福の会	26	寄ろう会実践報告確認	25	寄ろう会正副委員長 訪問
	17	佐賀県広域連合職員 視察対応	26	第1回寄ろう会	26	食事会 誇りと活力勉強 口腔講座
	18	元気館まつり 打合せ			26	第1回寄ろう会
	19	地域課題解決プロジェクト会議			27	長崎短期大学藤島先生 視察対応
	20	第1回寄ろう会 事前打合せ				
	20	佐賀県山代地区民児協 視察対応				
	25	寄ろう会正副委員長 訪問				
	26	第1回寄ろう会				
	26	長崎短期大学藤島先生 視察対応				
29	国東市商工会青年部 Kトラ市活動					
10	1	九州大学嶋田教授 訪問	1	役員会	2	県政ふれあいトーク 事前打合せ
	4	健やか会(食推) 打合せ	1	あらたにカフェ対応	2	市自動車学校 安全運転講習打合せ
	4	市高齢者支援課 打合せ	2	あらたにカフェ対応	7	考える会 開催

生活支援サービス体制整備事業							
第1層			第2層（実践地区）				
寄ろう会(え)			①上国崎		②竹田津		
月	日	活動	日	活動	日	活動	
10	4	熊本県天草市社協 視察対応	4	天草市社協 6名	8	搜索・声かけ模擬訓練 地区説明会	
	8	健やか会研修会 活動報告	4	理事会協議事項確認	12	福祉のつどい 開催	
	11	移動支援フォーラム札幌 活動報告	9	理事会	15	県政ふれあいトーク 県知事来訪	
	15	福岡県久留米市民児協 視察対応	17	食事会・パソコン教室	16	国見ケアネット会議 取組み報告	
	15	県知事 視察対応	23	市高齢者支援課 定例会	17	市高齢者支援課 打合せ	
	16	全国生活支援フォーラム 活動報告	24	呉汁づくり講座・視察打合せ	22	誇りと活力勉強会 ハーバリウム	
	17	市高齢者支援課 打合せ	29	生活支援後援会・準備・参加	23	理事会 開催	
	17	国東市商工会 訪問	30	視察受入れ準備・打合せ	23	市高齢者支援課 定例会	
	19	元気館まつり 前日準備	31	宮崎県市町村職員他 視察対応	24	交通安全大会 安全運転講習募集	
	20	元気館まつり フリーマーケット			26	搜索・声かけ模擬訓練	
	21	交・福の会 役員会			31	宮崎県市町村職員他 視察対応	
	23	市高齢者支援課 定例会					
	24	市社会教育課 打合せ					
	24	国東市商工会 打合せ					
	24	市観光課 打合せ					
	28	県SC勉強会 活動報告					
	29	県ボラセン 視察対応					
	30	市政策企画課 打合せ					
	31	宮崎県市町村職員他 視察対応					
	11	5	武蔵地区公民館他 打合せ	1	視察受入宮崎県SC28名	1	市自動車学校 安全運転者講習会
		5	市政策企画課 打合せ	5	役員会	5	考える会 開催
5		交・福の会 勉強会 打合せ	5	みそ販売に向けた調理場見学	7	東京都江東区役所 視察受入	
6		元気館まつり 反省会	7	打合せ・パソコン教室等	7	福岡県築上町役場 視察受入	
6		福岡県上毛町民児協 視察対応	13	理事会	13	県おおいた創生課 打合せ	
7		東京都江東区役所 視察対応	14	竹田市豊岡地区社協役員 9名	14	理事会 開催	
7		福岡県築上町役場 視察対応	15	市高齢者支援課 定例会	15	市高齢者支援課 定例会	
8		交・福の会 勉強会	21	介護予防検討会	19	宮崎県都城市SC研修会活動報告	
8		竹田市くらサポ 視察対応			21	介護予防検討会	
8		宮崎県川南町役場 視察対応			25	市高齢者支援課 打合せ	
12		市政策企画課他 打合せ			27	理事会 開催	
14		竹田市豊岡地区社協 視察対応			28	かもめ祭スタッフ映像撮影会	
15		市高齢者支援課 定例会					
19		宮崎県都城市SC研修会 活動報告					
20		市高齢者支援課 打合せ					
20		佐賀県武雄市視察対応					
21		介護予防検討会					
22		市高齢者支援課 打合せ					
24		元気館まつり フリーマーケット					
28		市高齢者支援課 打合せ					
29		佐賀県小城市 視察対応					
12	1	健やか会 牧代表打合せ	3	役員会	2	考える会 開催	
	2	市社会教育課他 打合せ	10	視察研修 福岡県中間市	3	市民後見人養成講座 取組み報告	
	2	市1%戦略報告会 参加	11	理事会	5	かもめ祭スタッフ映像撮影会	
	3	武蔵地区関係団体意見交換	12	唐津市地区社協視察説明	6	福祉コミュニティKOUZAKI 視察	
	3	福岡県宗像市 視察対応	13	視察唐津市地区社協連絡協21名	6	県介護研修センター 視察研修	
	4・5	長崎県対馬市 視察訪問	19	事務局体制等打合せ	6	忘年会	
	6	国見総合支所 打合せ	20	ふるさとあらたに祭り推進会議	7	オレンジカフェ由布 交流会	
	9	市ケーブルテレビ等 打合せ	23	市高齢者支援課 定例会	9	市ケーブルテレビ等 打合せ	
	11	市教育総務課他 訪問	26	移動支援サービス自動車保険説明会	11	市高齢者支援課 打合せ	
	12	佐賀県唐津市 視察対応			14	3周年記念 かもめ祭り	
	17	市観光課 宿泊施設同行訪問			18	国見ケアネット 取組み報告	
	19	交・福の会 役員会			23	市高齢者支援課 定例会	
	20	市高齢者支援課 打合せ			24	理事会 開催	
	20	県福祉保健企画課 打合せ			26	移動支援サービス自動車保険説明	

生活支援サービス体制整備事業						
第1層			第2層（実践地区）			
寄ろう会(え)			①上国崎		②竹田津	
月	日	活動	日	活動	日	活動
12	21	食育映画上映会				
	23	市高齢者支援課 定例会				
	25	市高齢者支援課 打合せ				
	26	移動支援サービス自動車保険説明会				
1	8	交-福の会 役員会	7	役員会	7	考える会 開催
	9	竹田津地区 牧会長同行訪問	11	全国移動ネット 日田シンポジウム	9	竹田津地区 牧会長受入対応
	10	市政策企画課 打合せ	15	理事会	9	市国見総合支所長 打合せ
	11	全国移動ネット 日田シンポジウム	21	第2回寄ろう会に向けた検討会	15	市活力創生課 打合せ
	20	市高齢者支援課 打合せ	22	市高齢者支援課 定例会	16	佐賀県こうざき地区 視察受入
	21	第2回寄ろう会に向けた検討会	25	出張カフェ（成仏修生鬼会）	21	理事会 開催
	22	市高齢者支援課 定例会	27	第2回寄ろう会	21	第2回寄ろう会に向けた検討会
	23	市役所各課 訪問	29	市書籍組合 打合せ	22	市高齢者支援課 定例会
	23	宮崎県高鍋町 視察対応			23	宮崎県高鍋町 視察受入
	24	交-福の会 要望書提出			27	第2回寄ろう会
	27	第2回寄ろう会			29	市書籍組合 打合せ
	29	市書籍組合 打合せ			30	宮崎県西都市市民児協 視察受入
	30	宮崎県西都市市民児協 視察対応				
	31	佐賀県小城市 市民公開講座				
2	3	大分大学岩野先生 打合せ	4	役員会	3	スタンプラリー 保健所訪問
	4	市政策企画課 打合せ	4	誇りと活力購入品など相談	4	考える会 開催
	4	交-福の会 打合せ	6	花苗確認	6	KOUZAKI 視察受入
	6	岐阜県市議会 視察対応	7	介護予防検討会打合せ	7	ミツマタ原料加工勉強会 開催
	6	佐賀県こうざき地区 視察対応	12	理事会	7	ミツマタ原料加工講師 交流会
	7	大分南高校SPH 中間報告会	17	介護予防検討会打合せ	8	ミツマタ原料加工勉強会 開催
	9	日本文理大学 ステークホルダー	17	市高齢者支援課 定例会	10	中津市社協 先進地訪問
	12	福岡県篠栗町 視察対応	23	ふるさとあらたに祭り参加	12	地域づくり講座
	13	武蔵地区 かもめ視察訪問	27	地図作り等打合せ	13	かもめ食事会 武蔵地区受入
	14	市高齢者支援課他 打合せ	28	役員会	17	市高齢者支援課 定例会
	17	市高齢者支援課 定例会			18	理事会 開催
	18	健やか会 男性料理教室			19	市書籍組合 打合せ
	20	市医療保健課 訪問			28	理事会 開催
	24	きずなマルシェ				
	25	市高齢者支援課 打合せ				
	27	市社会教育課 打合せ				
	28	交-福の会 役員会				
	3	3	介護予防検討会 事前打合せ	23	市高齢者支援課 定例会	5
9		きずなマルシェ 反省会	26	役員会	11	櫛海地区 内職活動 訪問
12		市高齢者支援課 打合せ			17	市高齢者支援課他 打合せ
12		市ケーブルテレビ 打合せ			17	市社会教育課 国見分室 打合せ
12		市政策企画課 打合せ			23	市高齢者支援課 定例会
16		市政策企画課 打合せ			24	理事会 開催
17		市高齢者支援課他 打合せ			25	CATV放送「高齢化する国東市」
23		市高齢者支援課 定例会			27	市観光課 打合せ
27		市政策企画課 打合せ				

生活支援サービス体制整備事業							
第2層（実践地区）							
		③熊毛			④旭日		
月	日	活動	日	活動	日	活動	
4	4	市高齢者支援課 定例会	4	市高齢者支援課 定例会	3	食事会・野菜販売	
	9	役員会 開催	9	運営委員会(実績と事業計画)	3	役員会(規約改正案)	
	16	スギナ摘み	16	カフェ	4	市高齢者支援課 定例会	
	16	会計監査 開催	19	区長他訪問	10	カフェ	
	19	市高齢者支援課 打合せ	23	山本会長 打合せ	10	役員会	
	19	拡大役員会 開催			16	宮崎会長 (活動計画相談)	
	23	スギナまんじゅうカフェ			16	平野相談役 (活動計画相談)	
	27	熊毛地区公民館総会 訪問			17	役員会(活動計画検討)	
5	7	市活力創生課 打合せ	7	市活力創生課 訪問	7	誇りと活力交付金(精算・積立金)	
	10	役員会 開催	13	山本会長 打合せ	8	会計監査	
	17	総会 開催	14	運営委員会	8	役員会	
	17	役員送別会 開催	15	大分南高校教員 視察対応	15	役員会	
	20	高齢者支援課 定例会	16	市武蔵総合支所 訪問	15	総会	
	24	食事会 小学校交流	19	監査	17	シルバー武蔵(お助け隊周知)	
	28	カフェ 大輪体操講座開始	19	総会	20	市高齢者支援課 定例会	
	31	県コミュニティ会議 研修会	20	市高齢者支援課 定例会	22	打合せ お助け隊依頼内容	
					24	お助け隊 依頼者宅訪問	
					29	役員会	
					30	豊崎 青空市場支援	
6	7	役員会 開催	6	ミニデイ	4	お助け隊(西小ピカピカ作戦)	
	11	試験的生活支援「送迎支援」	11	運営委員会	4	吉広竹田津さん 訪問	
	17	市高齢者支援課 定例会	17	市高齢者支援課 定例会	5	食事会・カフェ	
	21	カフェ 向田地区支援	18	カフェ部会	10	秀溪会(野菜づくり勉強会)	
	25	九州厚生局地域共生セミナー参加	25	九州厚生局 地域共生セミナー	12	役員会	
	28	食事会 小学校交流			12	打合せ カフェスタッフ	
					17	市高齢者支援課 定例会	
					19	打合せ(お助け隊情報収集)	
					21	野菜づくり講座打合せ(秀溪会西氏)	
					24	公共交通市民意見交換(武蔵西)	
					24	公共交通市民意見交換(武蔵全体)	
					25	九州厚生局 地域共生セミナー	
					26	打合せ 送迎利用者	
7	2	カフェ 消防署・出前講座	4	ミニデイ 視察対応	3	交流 西小学校ほたる祭り	
	2	買物支援 買物付添実施	4	会長 打合せ	3	お助け隊(依頼者訪問)	
	9	役員会 開催	11	市シルバー人材センター 事業紹介	3	お助け隊(依頼検討)	
	12	買物支援 泉屋さん訪問	16	カフェ 大分南校対応説明	5	お助け隊 実施	
	17	双国校パソコン教室・エクセル編	18	ミニデイ	10	役員会	
	18	双国校パソコン教室・エクセル編	22	市高齢者支援課 定例会	17	食事会(パン・野菜販売)	
	19	市庁内調整会議	23	カフェ	18	野菜づくり講座	
	22	市高齢者支援課 定例会	23	事務局長 打合せ	22	市高齢者支援課 定例会	
	23	ことりコーヒーセミナー	25	県東部振興局 打合せ	24	視察(佐伯市青山区地域団体11名)	
	25	県小規模集落補助金 打合せ	25	市活力創生課 訪問	31	役員会	
30	カフェ 生活支援の要望						
8	2	役員会 開催	1	大分南高校生徒 視察対応	1	宮崎会長 訪問	
	7	外出支援市民公開講座 打合せ	6	運営委員会	17	夏の夜まつり	
	9	佐賀県嬉野市 視察訪問	10	土曜カフェ(親子工作講座)	19	市高齢者支援課 定例会	
	20	カフェ 新スタッフ活動	16	小規模集落事業 打合せ	20	新規利用者 訪問	
	21	外出支援市民公開講座	19	市高齢者支援課 定例会	21	食事会・カフェ	
	22	佐賀県こうさき地区 訪問	21	外出支援市民公開講座	21	外出支援市民公開講座	
	23	OAB 取材対応	22	ミニデイ 来浦地区視察対応	25	お寺カフェ(西光寺)	

生活支援サービス体制整備事業							
第2層（実践地区）							
		③熊毛			④旭日		
月	日	活動	日	活動	日	⑤武蔵西	
8	26	大分大学岩野先生 動機付学習会	26	大分大学岩野先生 動機付学習会	26	野菜づくり講座 打合せ	
	27	カフェ 口腔講座	27	豊崎カフェ 訪問	26	大分大学岩野先生 動機付学習会	
	27	生活支援の展開 対象者訪問	27	カフェ	28	野菜づくり講座	
	30	県補助事業 はるかぜ醫院 打合せ			28	役員会	
9	4	県補助事業 はるかぜ醫院 打合せ	4	市高齢者支援課 定例会	4	食事会	
	4	県補助事業 陶房ふくなが 打合せ	11	運営委員会	4	市高齢者支援課 定例会	
	4	市高齢者支援課 定例会	12	ちょぼら活動 見学	11	カフェ	
	5	県補助事業 国東市CATV 打合せ	12	土曜カフェ 打合せ	18	食事会・カフェ・野菜販売	
	6	市高齢者支援課 打合せ	14	土曜カフェ	25	役員会	
	10	役員会 開催	17	事務局次長 訪問	26	里の駅藤原氏野菜作り講座	
	17	佐賀中部広域連合 視察受入	18	市武蔵総合支所 訪問	26	会長打合（買物支援・外出公開講座）	
	20	佐賀伊万里市山城民児協 視察受入	19	ミニデイ			
	24	第1回寄ろう会 事前打合せ	24	カフェ			
	26	大輪体操 レクスタッフ会議 開催	26	第1回寄ろう会			
26	第1回寄ろう会						
10	2	市自動車学校 安全運転講習打合	1	カフェ	2	食事会・カフェ	
	3	県補助事業 大輪体操教室①	3	ミニデイ	4	野菜づくり講座 打ち合わせ	
	4	大輪役員会 開催	7	山本会長 打合せ	8	健やか会研修会 活動報告	
	8	ビジョン策定会議 開催	8	運営委員会	9	役員会	
	12	福祉のつどい 開催	10	会長他役員 打合せ	9	カフェ・野菜づくり講座	
	16	国見ケアネット会議 取組み報告	12	くにさき 福祉のつどい	12	福祉のつどい開催支援	
	17	市高齢者支援課 打合せ	12	土曜カフェ	16	カフェ	
	18	大輪体操スタッフ会議 開催	15	カフェ	23	カフェ・野菜づくり講座	
	23	市高齢者支援課 定例会	16	久留米市 視察対応	23	市高齢者支援課 定例会	
	24	ビジョン策定 下岐部区長訪問	17	ミニデイ	29	武蔵 健やか会 男性料理教室	
	29	全スタッフ会議 開催	23	市高齢者支援課 定例会	30	打合（視察対応・安全運転者講習）	
			29	国保中央会理事長 視察対応	31	宮崎県市町村職員他 視察対応	
			30	カフェ			
		31	宮崎県市町村職員他 視察対応				
11	1	市自動車学校 安全運転者講習会	5	認知症家族サポートプログラム	2	秀溪まつり	
	8	竹田市くらサポ 視察受入	7	ミニデイ	6	食事会・カフェ	
	8	宮崎県川南町役場 視察受入	7	事務局会議	6	視察受入福岡県上毛町 18名	
	12	役員会 開催	9	土曜カフェ	13	役員会	
	14	ピワ茶摘み	12	運営委員会	13	カフェ	
	14	県補助事業 陶芸講座 打合せ	15	市高齢者支援課 定例会	15	市高齢者支援課 定例会	
	15	市高齢者支援課 定例会	18	事務次長 打合せ	17	武蔵 おいでまつり	
	19	宮崎県都城市S C 研修会活動報告	19	カフェ、口腔講座	20	食事会・カフェ	
	21	介護予防検討会	20	佐賀県武雄市 視察対応	21	介護予防検討会	
	22	カフェ 向田地区・新規スタッフ	21	ミニデイ	27	カフェ	
	25	市高齢者支援課 打合せ	21	介護予防検討会			
	28	県補助事業 大輪体操教室②	25	安全運転者講習会			
	29	佐賀県小城市 視察受入	27	カフェ			
	29	拡大役員会 開催	29	健康ウォーク 臨時カフェ			
29	忘年会						
12	2	市ケーブルテレビ等 打合せ	3	カフェ	4	食事会準備	
	3	市民後見人養成講座 取組み報告	4	福岡県宗像市 視察対応	4	食事会・カフェ・野菜販売	
	8	大演芸祭	5	ミニデイ	11	役員会	
	9	市ケーブルテレビ等 打合せ	5	事務局 打合せ	11	カフェ	
	10	県補助事業 陶芸講座	10	運営委員会	12	佐賀県唐津市 視察	
	11	市高齢者支援課 打合せ	12	佐賀県唐津市 視察対応	14	大分大学交流会（だんご汁作り）	
	11	市高齢者支援課 打合せ	14	土曜カフェ	18	食事会・カフェ・野菜販売	
	11	市報取材 対応調整	17	カフェ	21	食育映画上映会	
	17	県補助事業 大輪体操教室③	19	ミニデイ	23	市高齢者支援課 定例会	
	18	国見ケアネット 取組み報告	19	役員会議	25	役員会	

生活支援サービス体制整備事業							
第2層（実践地区）							
		③熊毛			④旭日		
月	日	活動	日	活動	日	活動	
12	23	市高齢者支援課 定例会	23	市高齢者支援課 定例会	26	移動支援サービス自動車保険説明会	
	26	移動支援サービス自動車保険説明	24	カフェ			
1			26	移動支援サービス自動車保険説明会			
	14	役員会 開催	7	カフェ	8	食事会・カフェ・野菜販売	
	15	市活力創生課 打合せ	7	運営委員会	11	全国移動ネット 日田シンポジウム	
	15	ビジョン策定 下岐部区長訪問	9	ミニデイ	15	役員会	
	16	竹田津・こうざき地区 交流会	9	役員会議	16	宮崎会長 役員会報告	
	19	日曜カフェ 開催	11	全国移動ネット 日田シンポジウム	22	食事会・カフェ・野菜販売	
	21	第2回寄ろう会に向けた検討会	11	土曜カフェ	22	市高齢者支援課 定例会	
	22	市高齢者支援課 定例会	14	カフェ	23	視察研修(佐伯・生活支援活動団体)	
	24	食事会 市環境生活課 出前講座	14	ニーズ調査 準備会	27	行政取組み報告	
	24	はるかぜ醫院と大輪連携 打合せ	15	国東書店組合 打合せ	29	市書籍組合 打合せ	
	27	第2回寄ろう会	21	カフェ	29	役員会	
	29	はるかぜ醫院と大輪連携 打合せ	22	市高齢者支援課 定例会	30	お助け隊（ゴミ出し）	
2			24	山本事務次長 訪問			
			27	第2回寄ろう会			
			29	市書籍組合 打合せ			
	3	スタンプラリー 保健所訪問	4	カフェ	5	打合せ（視察研修確認事項）	
	4	役員会 開催	6	ミニデイ	5	お助け隊 依頼者訪問	
	10	中津市社協 先進地訪問	6	企画会議	7	お助け隊（畑耕し）	
	13	会長等とのビジョン 打合せ	8	土曜カフェ	12	視察受入（篠栗町 17名）	
	13	栄養講座 講師打合せ	10	ビジョン策定委員会	17	市高齢者支援課 定例会	
	16	日曜カフェ 開催	10	運営委員会	19	食事会・カフェ・野菜販売	
	17	市高齢者支援課 定例会	14	中津市沖代すずめ 訪問	19	役員会	
18	県補助事業 大輪体操教室	17	市高齢者支援課 定例会	26	役員会		
19	市書籍組合 打合せ	18	ビジョン策定委員会				
21	カフェ 大分合同新聞出前講座	20	ミニデイ				
3			28	ビジョン策定委員会			
	2	はるかぜ醫院・大輪連携 打合せ	3	企画会議	4	農機具講座	
	4	県補助事業 大輪体操DVD 収録	6	ビジョン策定委員会	11	役員会	
	6	役員会 開催	23	市高齢者支援課 定例会	23	市高齢者支援課 定例会	
	11	大輪会長、会計宅 訪問	30	企画会議	25	役員会	
	17	市高齢者支援課他 打合せ					
	17	市社会教育課 国見分室 打合せ					
	23	市高齢者支援課 定例会					
	25	CATV放送「高齢化する国東市」					
27	役員会 開催						

生活支援サービス体制整備事業			【戦略】生活支援サービス体制整備事業			
第2層（実践地区）			第3層（検討地区）			
⑥豊崎			⑦来浦 ⑧富来		⑨西武蔵⑩朝来⑪南安岐	
月	日	活動	日	活動	日	活動
4	4	市高齢者支援課 定例会	4	市高齢者支援課 定例会	4	南安岐) 有志訪問(あらたにカフェ)
	9	第7回豊崎地区連絡協議会	5	市高齢者支援課 打合せ	4	高齢者支援課 定例会
	16	とよさきカフェ対応	10	富来) 地区公民館主事 打合せ	25	安岐町) 週一訪問(向陽台)
	16	カフェ振り返り	15	富来) 老人クラブ会長 訪問	26	朝 来) 区長 訪問
	23	あさひカフェ訪問	16	富来) 豊崎青空市場 見学	29	西武蔵) 三浦梅園祭支援
	23	国東町退職校長会研修会	17	富来) 旭日ネットカフェ 見学		
	27	第1回カフェスタッフ会議	18	富来) 文溪大学 運営委員会		
			19	富来) 老人クラブ会長 訪問		
			22	富来) 堅来区長、民生委員 訪問		
			23	国東町退職校長会 研修会		
5	14	カフェ支援	7	富来) 塩屋、藁藁区長他 訪問	7	朝 来) 区長他 訪問
	14	カフェ振り返り	8	富来) 深江、富来区長 訪問	7	西武蔵) 区長他 訪問
	20	市高齢者支援課 定例会	9	富来) 松原区長、民生委員 訪問	8	西武蔵) 公民館長他 訪問
	21	旧くらしの和取組みの打合せ	10	来浦) 浜陰区民生委員 訪問	9	南安岐) 大添サロン訪問
	22	移動販売業者買物支援申請打合せ	13	川原区サロン代表者 訪問	13	朝 来) 活性協役員会 訪問
	22	第8回連絡協議会	14	富来) 大恩寺区長他 訪問	16	南安岐) 大添助け合いの会会議
	28	とよさきカフェ準備・打合せ	15	来浦) 地区公民館長 訪問	17	南安岐) 大添ニーズ調査打合せ①
	28	とよさきカフェ支援	16	川原区長 事業説明	20	高齢者支援課 定例会
	28	カフェ振り返り・打合せ	20	市高齢者支援課 定例会	21	南安岐) 大添ニーズ調査打合せ②
	28	5/14とよさきカフェ映像など確認	21	富来) 地区公民館主事 打合せ	24	南安岐) 大添ニーズ調査打合せ③
	30	豊泉大学買物支援	28	富来) 文溪大学 開講式	30	南安岐) 大添ニーズ調査打合せ④
	30	買物支援	29	本城区ふれあいネットワーク会議		
6	1	体操普及リーダー養成講座支援	6	国東地区北民児協定例会	2	南安岐) 大添ニーズ調査 同行訪問
	8	体操普及リーダー養成講座支援	7	富来) 地区公民館長 訪問	2	南安岐) 下山口ネットワーク会議
	10	豊崎地区公民館主事と活動	10	富来) 塩屋区ふれあいネットワーク会議	6	南安岐) 大添お試しカフェ 訪問
	10	訪問 カフェ打合せ	11	富来) 深江シアター事務局 訪問	6	西武蔵) 情報交換会(民生委員)
	11	とよさきカフェ支援	12	富来) ボランティア活動者 訪問	11	南安岐) 大添ニーズ調査 同行訪問
	17	勉強会「生活困窮」	17	市高齢者支援課 定例会	13	南安岐) 大添ニーズ調査中間報告会
	17	市高齢者支援課 定例会	18	来浦) 地区公民館 打合せ	14	朝 来) 弁分サロン 訪問
	19	大分大学訪問 (川村先生・岩野先生)	19	富来) 文溪大学学習会、事業説明	14	西武蔵) 民生委員他 訪問
	24	豊泉大学買物・カフェ支援	25	富来) 地区公民館主事 訪問	15	西武蔵) 盆踊り保存会会議
	24	活動の振り返り	27	来浦) あらたにカフェ 見学	17	高齢者支援課 定例会
	29	豊崎ネットワーク協議会参加	28	富来) 地域支援プロジェクト 会議	18	西武蔵) 前区長 訪問
					20	西武蔵) バス廃止住民意見交換会
					27	南安岐) 大添助け合いの会会議
					28	南安岐) 大添生活支援 同行訪問
				28	南安岐) 元気館 訪問	
7	5	高井主事・岩屋区長等訪問	2	富来) 大恩寺老人クラブ 訪問	1	南安岐) 大添生活支援 同行訪問
	9	カフェ訪問	3	富来) 大恩寺区サロン 訪問	4	南安岐) 大添カフェ 訪問
	16	東部振興局担当者打合せ	4	来浦) 地区公民館長 訪問	4	南安岐) 大添助け合いの会会議
	16	豊崎地区打合せ内容検討	9	富来) ボランティア活動者 訪問	4	南安岐) 活性協打合せ(元気館)
	16	豊崎ニーズ調査検討の打合せ	10	富来) 藤原酒店 訪問	5	西武蔵) 情報交換会(ケアマネ)
	18	高井主事さんとの打ち合わせ	11	来浦) 地区公民館前館長 訪問	5	南安岐) 活性化協議会
	20	豊崎地区アンケート調査説明	12	富来) 興導寺区民生委員 訪問	11	西武蔵) サロン代表者他 訪問
	22	市高齢者支援課 定例会	17	富来) あらたに買物ツアー 見学	12	西武蔵) スポーツ推進員 訪問
	30	とよさきカフェ参加	18	来浦) 徂溪大学 学習会	14	西武蔵) 恒清サロン 訪問
			19	富来) 文溪大学 学習会	16	西武蔵) 盆踊り保存会会議
			22	市高齢者支援課 定例会	17	介護予防マニュアル研修 打合せ
			25	川原区サロン 事業説明	22	朝 来) 矢川サロン 訪問
			26	来浦) 地区公民館 会議	22	高齢者支援課 定例会
			29	富来) 松原区有志 事業説明	23	朝 来) 朝来サポートセンター訪問

生活支援サービス体制整備事業			【戦略】生活支援サービス体制整備事業			
第2層（実践地区）			第3層（検討地区）			
⑥豊崎			⑦来浦 ⑧富来		⑨西武蔵⑩朝来⑪南安岐	
月	日	活動	日	活動	日	活動
7			31	地域共生社会推進人材養成研修	25	南安岐）大添サロン 訪問
8	5	第1回SC連絡会参加	1	富来）市社会教育課 打合せ	1	南安岐）大添カフェ 訪問
	7	第3回市共同募金委員会専門委員会	5	第1回生活支援コーディネーター連絡会	2	西武蔵）区長 訪問
	8	区長回覧チラシ確認等	7	富来）地区公民館主事 訪問	2	生活支援 補助金について
	17	とよさきカフェ参加	8	来浦）かもめ食事会 見学	3	安岐町）週一訪問（瀬戸田）
	19	市高齢者支援課 定例会	8	富来）松原区有志 訪問	5	西武蔵）区長 訪問
	20	嶋田先生との情報交換	9	富来）大恩寺区長 訪問	5	第1回SC連絡会
	20	安岐町福祉ゾーン祭り	19	市高齢者支援課 定例会	6	西武蔵）区長会、政策企画課会議
	21	公開講座事前準備	21	外出支援市民公開講座	7	西武蔵）区長会長 訪問
	21	外出支援市民公開講座	22	来浦）旭日ネット食事会 見学対応	19	高齢者支援課 定例会
	21	検討会事前打合せ	23	富来）藁藪区民生委員他 訪問	20	南安岐）西本有志、居場所の相談
	22	第1回アンケート調査検討会	26	大分大学岩野先生 動機付学習会	20	南安岐）福祉ゾーン祭
	26	大分大学岩野先生 動機付学習会	27	来浦）地区公民館 会議	21	外出支援市民公開講座
	27	カフェ参加	29	富来）松原百円カフェyui 訪問	26	南安岐）元気館体験教室 訪問
	28	検討会事前打合せ			26	動機づけ面接法（岩野卓氏）
29	第2回アンケート調査検討会			27	安岐町）週一訪問（下原）	
9	1	県災害ボラセン 設置訓練	1	県災害ボラセン 設置訓練	3	大分県地域福祉座談会
	4	市高齢者支援課 定例会	4	富来）松原百円カフェyui 訪問	4	高齢者支援課 定例会
	5	高井主事との打合せ	4	市高齢者支援課 定例会	5	南安岐）大添カフェ 訪問
	9	佐賀県基山町視察説明見学	9	生きがい・助け合いサミットIN大阪	5	南安岐）大添助け合いの会会議
	10	検討会事前打合せ	10	生きがい・助け合いサミットIN大阪	6	南安岐）笠置氏訪問（補助金）
	10	移動販売車事業者宅 訪問	11	来浦）地区公民館 会議	6	西武蔵）恒清サロン 訪問
	12	第3回アンケート調査検討会	12	富来）松原百円カフェyui 打合せ	9	生きがい・助け合いサミットIN大阪
	18	カフェスタッフ会議参加	13	地域共生社会推進人材養成研修	10	生きがい・助け合いサミットIN大阪
	20	市高齢者支援課 定例会	17	富来）文漢大学 学習会	12	南安岐）大添助け合いの会会議
	21	一村一心の会（豊崎）設立立会い	18	富来）松原百円カフェyui 打合せ	14	安岐町）週一訪問（山口）
	25	第4回検討会（調査項目検討等）	19	来浦）依漢大学 学習会 事業説明	14	安岐町）交-福の会
	26	第1回寄ろう会	19	富来）地域支援プロジェクト 会議	17	西武蔵）区長会長 訪問
			20	来浦）市社会教育課 打合せ	18	南安岐）元気館まつり 打合せ
			24	富来）地区公民館主事 打合せ	18	南安岐）笠置氏訪問（補助金）
			25	来浦）地区公民館部長 打合せ	20	全 市）寄ろう会 事前打合せ
			26	富来）松原百円カフェyui 訪問	25	朝 来）区長他 訪問
			26	第1回寄ろう会	26	南安岐）大添助け合いの会会議
			30	第2回SC連絡会	26	全 市）第1回寄ろう会
				30	第2回SC連絡会	
10	2	検討会内容確認	1	富来）豊崎カフェ 松原視察対応	2	南安岐）元気館 訪問
	4	調査票項目確認	1	富来）寺山区長 訪問	3	南安岐）大添カフェ 訪問
	8	岩野先生と検討会内容について	2	富来）松原百円カフェyui 打合せ	3	南安岐）元気館 訪問
	8	第5回検討会	3	富来）松原、塩屋区長 訪問	8	南安岐）元気館 訪問
	14	第6回アンケート調査検討会	4	富来）民生委員 訪問	8	朝 来）区長 訪問
	18	調査票配布	7	来浦）生活支援 学習会	8	西武蔵）移動販売事業者同行訪問
	23	市高齢者支援課 定例会	8	富来）柳、浜崎区長 訪問	9	西武蔵）公民館長 相談等
	24	調査状況等打合せ	10	富来）富来浦手、堅来区長他 訪問	11	西武蔵）区長会長 訪問
	29	生活支援後援会・準備・参加	14	来浦）豊崎アンケート調査 検討会	15	西武蔵）民生委員 訪問
	30	調査資料など打合せ	15	来浦）地区公民館 会議	15	南安岐）元気館 訪問
	31	宮崎県市町村職員他 視察対応	16	富来）塩屋区週一 訪問	15	久留米市鳥飼地区 視察対応
			17	原区サロン 事業説明	20	南安岐）元気館フリーマーケット
			17	来浦）旭日ネット会長 打合せ	21	南安岐）公民館長 訪問
			18	来浦）岩戸寺区週一、商工会 訪問	23	高齢者支援課 定例会
			21	来浦）中村区週一 訪問	24	南安岐）民生委員 相談
			23	市高齢者支援課 定例会	24	南安岐）元気館地域食堂 訪問
			24	来浦）浜陽区民生委員他 訪問	24	南安岐）大添助け合いの会会議
			25	来浦）旭日ネット会長 打合せ	25	朝来他）区長民生委員 訪問
		28	来浦）生活支援講演会講師 対応	25	南安岐）笠置氏訪問（活性協報告）	

生活支援サービス体制整備事業			【戦略】生活支援サービス体制整備事業			
第2層（実践地区）			第3層（検討地区）			
⑥豊崎			⑦来浦 ⑧富来		⑨西武蔵⑩朝来⑪南安岐	
月	日	活動	日	活動	日	活動
10			29	来浦) 来浦地区生活支援講演会	27	西武蔵) 富永ネットワーク会議
			31	宮崎県市町村職員他 意見交換会	28	第2回SC勉強会 活動報告
					28	南安岐) 活性協(大添活動報告)
					29	来浦) 生活支援講演会
				30	政策企画課 調査打合わせ	
11	5	委託契約書等提出	5	来浦) 地区公民館 打合せ	5	政策企画課 調査打合わせ
	5	調査進捗状況など確認	7	富来) 大添、松原カフェ他 訪問	5	安岐町) 交-福の会 勉強会打合せ
	7	調査立会い・撮影	7	国東地区北民児協定例会 訪問	7	南安岐) 大添カフェ 訪問
	12	第7回アンケート調査検討会	8	交-福の会 勉強会	8	安岐町) 交-福の会 勉強会
	15	アンケート調査立会い	12	国東地区南民児協定例会 訪問	12	政策企画課 調査打合わせ
	15	市高齢者支援課 定例会	13	来浦) 地区公民館 会議	14	朝来) 区長会長 訪問
	21	介護予防検討会	14	富来) パワフルシニア県ヒアリング	15	高齢者支援課 定例会
			15	市高齢者支援課 定例会	18	朝来他) 区長 訪問
			18	来浦) 地区有志他 訪問	19	移動支援に関する困りごと調査
			19	来浦) 地区有志他 訪問	21	移動支援に関する困りごと調査
			20	富来) 富来、大恩寺区長他 訪問	20	朝来他) 交-福の会報告書配布
			21	来浦) 地区有志他 訪問	22	西武蔵) 一人暮らし高齢者の集い
			22	富来) 藁藁区長他 訪問	24	南安岐) きずなマルシェ
			23	安岐向陽台ふれあいネットワーク会議	25	移動支援に関する困りごと調査
		25	来浦) 地区有志他 訪問	26	南安岐) 下山口健康講座とお茶会	
		27	地域共生社会推進人材養成研修	26	移動支援に関する困りごと調査	
		29	来浦) 地区有志他 訪問	28	移動支援に関する困りごと調査	
				29	南安岐) 補助金事務説明会	
12	12	唐津市地区社協視察説明	2	来浦) 来浦、浜陽区長他 訪問	2	南安岐) 元気館 訪問
	13	主事打合（アンケート進捗相談）	3	来浦) 地区有志他 訪問	3	移動支援に関する困りごと調査
	23	市高齢者支援課 定例会	3	富来) 深江区長 訪問	4	移動支援に関する困りごと調査
	24	慰労会参加	4	来浦) 地区有志他 訪問	5	南安岐) 大添カフェ 訪問
	26	移動支援サービス自動車保険説明会	5	富来) 新任民生委員 訪問	6	移動支援に関する困りごと調査
			6	富来) 松原百円カフェyui 打合せ	7	安岐町) 週一訪問(大添)
			6	来浦) 市高齢者支援課 打合せ	8	南安岐) 下山口ネットワーク会議
			9	来浦) 中村区長 訪問	9	移動支援に関する困りごと調査
			10	富来) 松原百円カフェyui 打合せ	9	南安岐) 笠置氏訪問(補助金)
			12	来浦) 地区有志他 訪問	10	移動支援に関する困りごと調査
			18	来浦) 地区公民館 広報誌 会議	11	移動支援に関する困りごと調査
			19	来浦) 奈良原区長 訪問	12	唐津市社協 視察対応
			19	県地域包括ケア推進大会	16	移動支援に関する困りごと調査
			20	富来) 文溪大学 学習会	18	移動支援に関する困りごと調査
		23	市高齢者支援課 定例会	19	移動支援に関する困りごと調査	
		25	来浦) 浜陰区長 訪問	20	南安岐) きずなマルシェ 反省会	
		26	富来) 市議会議員 訪問	23	高齢者支援課 定例会	
				24	移動支援に関する困りごと調査	
				25	武蔵西) 武溪の会 役員会	
1	10	調査員報償費確認作業・打合せ	7	富来) 地区公民館長他 訪問	9	南安岐) 大添助け合いの会会議
	11	全国移動ネット 日田シンポジウム	8	来浦) 地区公民館 打合せ	9	南安岐) 元気館 カフェの相談
	14	報償費仕分け・試験的取組み	9	来浦) 中村区長他 訪問	10	政策企画課 調査打合わせ
	21	第2回寄ろう会に向けた検討会	11	全国移動ネット 日田シンポジウム	11	移動支援シンポジウム(日田)
	22	市高齢者支援課 定例会	16	来浦) 市議会議員 訪問	14	移動支援に関する困りごと調査
	27	第2回寄ろう会	21	富来) 市議会議員 訪問	18	南安岐) 活性協地域づくり部相談
	29	市書籍組合 打合せ	22	市高齢者支援課 定例会	22	高齢者支援課 定例会
	29	県東振局・委託事業進捗状況	23	富来) 国東保健部他 訪問	27	全 市) 第2回寄ろう会
			27	第2回寄ろう会	28	移動支援に関する困りごと調査
			28	富来) 地区公民館長、主事 訪問	30	南安岐) きずな 事前打合わせ
		29	富来) 松原百円カフェyui 保健所対応			
		30	富来) 地区公民館 会議			

生活支援サービス体制整備事業			[戦略] 生活支援サービス体制整備事業			
第2層（実践地区）			第3層（検討地区）			
⑥豊崎			⑦来浦 ⑧富来		⑨西武蔵⑩朝来⑪南安岐	
月	日	活動	日	活動	日	活動
2	3	大分大学岩野先生 打合せ	5	富来) 社会教育課他 打合せ	1	安岐町) 週一訪問(下山口)
	4	連絡協議会等打合せ	6	来浦) 民生委員 意見交換	4	南安岐) 区長 訪問
	6	連絡協議会	6	富来) 地区公民館 研修	6	南安岐) 大添カフェ 訪問
	7	介護予防検討会打合せ	7	富来) 地区公民館 研修	6	移動支援に関する困りごと調査
	12	分析報告書確認、	8	富来) くにさき生涯学習フェスタ	7	大分南高校SPH 中間報告会
	16	豊崎地区総合文化祭参加	13	富来) 地区有志 訪問	12	福岡県篠栗町 視察対応
	17	介護予防検討会打合せ	17	市高齢者支援課 定例会	13	南安岐) 地域づくり部 周知訪問
	17	市高齢者支援課 定例会	18	富来) 文溪大学 学習会	14	移動支援に関する困りごと調査
	18	分析報告会準備	19	来浦) 豊崎地区ニーズ調査 報告会	17	高齢者支援課 定例会
	19	岩野先生対応・報告会準備	20	来浦) 浜陰いきいきGG会 事業説明	18	移動支援に関する困りごと調査
	19	調査分析報告会	20	富来) 県老連 視察対応	19	南安岐) 地域づくり部 周知訪問
	28	3月カフェ協議開所館長・主事	21	地域共生社会推進人材養成研修	20	南安岐) 地域づくり部 周知訪問
			25	富来) 富来浦手老人クラブ 事業説明	24	南安岐) きずなマルシェ
			27	来浦) 地区訪問 コロナ対応	27	南安岐) 大添サロン 訪問
		28	富来) 地区訪問 コロナ対応	28	南安岐) 地域づくり部 周知訪問	
3	3	役員会	2	富来) 松原区長 訪問	2	南安岐) 地域づくり部 周知訪問
	4	委託事業実績報告書等作成	11	富来) 松原百円カフェyui 打合せ	9	政策企画課 調査報告打合わせ
	16	委託事業実績報告書等修正	11	富来) 松原百円カフェyui 打合せ	9	南安岐) きずなマルシェ 反省会
	18	委託事業最終打合せ	23	市高齢者支援課 定例会	12	南安岐) 地域づくり部 周知訪問
	23	市高齢者支援課 定例会			16	政策企画課 調査報告打合わせ
	26	委託事業実績報告書等提出			18	南安岐) きずな関係者 訪問
	30	役員会			23	高齢者支援課 定例会
				27	政策企画課 調査報告打合わせ	

週一元気アップ教室

第4層		
月	日	活動
4	2	地域支援(下治郎丸区/初回支援①)
	8	地域支援(見地区/3年6か月)
	11	コーディネーター会議
	15	フォローアップ教室(1回目)
	17	地域支援(綱井区/3年6か月)
	20	地域支援(横手区/2年)、話し合い
	20	地域支援(柳区/2年6か月)
	23	地域支援(下治郎丸区/初回支援②)
	25	地域支援(安岐向陽台区/6か月)
	5	11
11		大添週一サロン訪問
13		フォローアップ教室(2回目)
14		地域支援(下治郎丸区/初回支援③)
15		地域支援(塩屋区/3年)
16		週一の説明(川原区長さん宅へ)
18		R元リーダー養成講座(前期)1日目
25		R元リーダー養成講座(前期)2日目
28		地域支援(上榎来区/3年6か月)
29		今在家区週一立上げ相談
30	地域支援(古市区/4年6ヵ月)	
6	1	R元リーダー養成講座(前期)3日目
	5	週一・サロン定例会
	8	R元リーダー養成講座(前期)4日目
	10	フォローアップ教室(3回目)
	14	地域支援(下榎来区/3年6ヵ月)
	14	弁分区に週一説明に行く
	19	深江区へ週一の説明
	20	川原区へ週一説明
	22	地域支援(小原区/1年6か月)
	22	川西地区へ週一の説明
25	今在家区週一説明	
7	7	ヘルスサポートトレーナー講習会
	8	フォローアップ教室(4回目)
	12	鬼籠区 週一説明
	13	地域支援(富来区/4年6ヵ月)聞き取り調査
	13	柳区聞き取り調査
	20	瀬戸田下区聞き取り調査
	20	東小川区聞き取り調査
	22	地域支援(中村区/3年6ヵ月)聞き取り調査
	23	地域支援(下治郎丸区/3ヵ月)聞き取り調査
	23	下原7区聞き取り調査
26	岩戸寺区聞き取り調査	
29	見地地区聞き取り調査	
30	週一・サロン定例会	
31	綱井区聞き取り調査	
8	3	地域支援(瀬戸田下区/3年)
	4	ヘルスサポートトレーナー講習会
	5	地域支援(堅来区/3年)
	9	地域支援(岩戸寺区/4年6ヵ月)
	16	地域支援(深江区/初回支援①)
	18	ヘルスサポートトレーナー講習会
	19	フォローアップ教室(5回目)
	23	地域支援(深江区/初回②)
26	地域支援(吉木区/3年)	
26	面接法勉強会 大分大学岩野先生	

第4層			
月	日	活動	
8	30	地域支援(深江区/初回③)	
	9	5	地域支援(今在家区/初回①)
		6	地域支援(鬼籠区/初回①)
		6	地域支援(国見浦手区/2年6か月)
		8	ヘルスサポートトレーナー講習会
		9	フォローアップ教室(6回目)
		11	人権学習会
		12	地域支援(今在家区/初回②)
		13	地域支援(鬼籠区/初回②)
		17	定例会
20		地域支援(鬼籠区/初回③)	
10	26	地域支援(今在家区/初回③)	
	29	ヘルスサポートトレーナー講習会	
	30	地域支援(成仏区/3年6か月)	
	11	5	ヘルスサポートトレーナー講習会
		7	地域支援(見地区/4年)
		12	地域支援(東小川区/4年)
		12	地域支援(柳区/3年)
		16	地域支援(綱井区/4年)
		19	R元リーダー養成講座(後期)1日目
		20	ヘルスサポートトレーナー講習会
21		フォローアップ教室(7回目)	
26		R元リーダー養成講座(後期)2日目	
29		地域支援(下治郎丸区/6ヵ月)	
30	定例会		
12	2	R元リーダー養成講座(後期)3日目	
	9	R元リーダー養成講座(後期)4日目	
	10	ヘルスサポートトレーナー講習会	
	11	県元気アップ体操交流大会へ参加	
	13	地域支援(塩屋区/3年6ヵ月)	
	13	職員研修/救急法について	
	14	地域支援(安岐向陽台区/1年)	
	16	地域支援(横手区/2年6ヵ月)	
	18	フォローアップ教室(8回目)	
	18	地域支援(深江区/3ヵ月)	
20	定例会		
26	地域支援(上榎来区/4年)		
28	地域支援(今在家区/3ヵ月)		
28	訪問準備・興導寺区長訪問		
29	西本区長訪問		
30	地域支援(下山口/1年6ヵ月)		
1	1	ヘルスサポートトレーナー講習会	
	5	地域支援(古市区/5年)	
	7	地域支援(小原区/2年)	
	7	地域支援(大添区/2年6か月)	
	13	地域支援(下榎来区/4年)	
	13	地域支援(鬼籠区/3ヵ月後)	
	14	地域支援(塩屋第2区/3年6か月)	
	16	フォローアップ教室(9回目)	
	17	富来浦手区長・老ク会長訪問	
	17	成吉区長訪問(週一推進)	
1	17	地域支援(弁分区/初回①)	
	20	フォローアップ教室(10回目)	
	24	地域支援(弁分区/初回②)	
	31	地域支援(弁分区/初回③)	

第4層		
月	日	活動
2	1	地域支援(富来区/5年)
	3	地域支援(堅来区/3年6か月)
	3	地域支援(中村区/4年)
	7	地域支援(岩戸寺区/5年)
	8	地域支援(山口区/2年)
	15	地域支援(瀬戸田下区/3年6か月)
	17	フォローアップ教室(11回目)
	17	地域支援(深江区/6ヵ月)
	25	地域支援(下原7区/1年6ヶ月)
	27	手指消毒液週一地区へ配付
3	28	地域支援(国見浦手区/3年)
	28	定例会
	2	手指消毒液週一地区へ配付
	13	手指消毒液週一地区へ配付

《 介護保険等（在宅福祉）事業 》

「業務・財務改革10年計画」に沿った訪問介護事業所の統合を行い、効率的な事業運営が行えるように支援しました。また、通所介護・居宅介護支援事業など、今後の在り方などを市と協議し次年度への検討課題としています。各事業の担当者会議を通し情報の共有を行い、研修会の企画・開催を通して職員の資質の向上を図り、より良いサービスを提供できるよう努めました。

（ 在宅福祉課企画内部研修 ）

月 日	内 容	参 加
7月8日	メンタルヘルスケア研修	職員 76名
11月13日	救急蘇生法（AED等）研修（武蔵会場）	職員 45名
11月14日	救急蘇生法（AED等）研修（国東会場）	職員 23名

※その他 各担当者等との担当者会議を開催



（ 法令遵守 ）

各サービス事業所が介護保険制度等の各関係法令に従って、適正に事業が行えるよう支援や指導を行う等定期的に各事業所を回り、ケアプランチェックや書類整備の確認等を行いました。

（ 運営支援 ）

各サービス事業所の看護師や調理員等不足時の派遣を行い、事業運営がスムーズに行えるよう支援を行いました。

《 居宅介護支援事業 》

介護認定を受けている利用者の個々の状況に合わせて、利用者本位の居宅介護計画（ケアプラン）の作成に取り組みました。特に支援困難な状況や複雑な背景があるケースには、多職種とともに利用者の生活を支えるチーム作りを目指し、多職種連携を強化してきました。また社協内4事業所での情報の共有を行い、一人ケアマネの孤立の解消を図りました。

次年度以降の職員配置を見込み、くにさきケアセンターのみ居宅介護支援事業所の利用者受入れを減らした為、実績は昨年度より減少となっています。

（ 事業所 ）

事業所名	所在地
くにさきケアセンター たんぽぽ	国見町伊美2225番地1
くにさきケアセンター なのみ 居宅介護支援事業所	国東町浜崎2757番地5
くにさきケアセンター なのはな 居宅介護支援事業所	武蔵町古市1086番地1
くにさきケアセンター やすらぎ 居宅介護支援事業所	安岐町下山口38番地1

（ 事業内容 ）

- ・居宅介護支援事業（介護保険：要介護者）
- ・受託業務（国東市より）
 - 介護予防支援業務（要支援者）
 - 介護予防マネジメント業務（総合事業対象者）

（ 研修会 ）

*主要一部抜粋

・ 姫島・国東介護支援専門員協議会研修会 年3回
・ 介護予防支援従事者研修
・ 介護支援専門員更新研修
・ 国東市高齢者虐待防止研修会
・ 災害時ケアプラン作成研修会
・ 介護報酬改定説明会
・ 認知症研修会
・ 各地域ケアネット

（ 延利用者数実績 ）

（単位：人）

区分	たんぽぽ		なのみ		なのはな		やすらぎ		合計		
	R1	H30	R1	H30	R1	H30	R1	H30	R1	H30	差
総 合	14	16	13	21	33	43	40	22	100	102	△ 2
要支援1	12	13	8	22	0	3	58	56	78	94	△ 16
要支援2	25	17	16	26	16	11	15	19	72	73	△ 1
要介護1	229	208	228	350	325	322	107	136	889	1,016	△ 127
要介護2	36	105	160	221	125	104	84	104	405	534	△ 129
要介護3	51	27	69	55	99	119	31	44	250	245	5
要介護4	35	5	60	68	56	71	31	16	182	160	22
要介護5	9	2	7	5	12	18	7	15	35	40	△ 5
合計	411	393	561	768	666	691	373	412	2,011	2,264	△ 253

(加算実績)

(単位：件数)

加算名称	たんぽぽ		なのみ		なのはな		やすらぎ		合計		
	R1	H30	R1	H30	R1	H30	R1	H30	R1	H30	差
初回加算	12	11	8	34	19	24	6	10	45	79	△ 34
入院時情報連携加算	12	13	13	33	27	25	15	17	67	88	△ 21
退院退所加算	19	8	2	13	12	7	7	8	40	36	4
小規模多機能型連携加算	1	2	0	0	0	0	0	0	1	2	△ 1

(会議等参加)

(単位：件)

会議名	たんぽぽ	なのみ	なのはな	やすらぎ	合計
地域ケア会議	1	5	1	1	8
担当者会議	63	78	121	50	312

(介護保険等収入)

(単位：円)

事業所	令和元年度	差額	平成30年度	差額	平成29年度
(国見) たんぽぽ	4,480,320	386,450	4,093,870	△ 469,670	4,563,540
(国東) なのみ	6,168,190	△ 2,128,180	8,296,370	585,410	7,710,960
(武蔵) なのはな	7,414,460	△ 347,140	7,761,600	△ 170,230	7,931,830
(安岐) やすらぎ	3,558,010	△ 526,250	4,084,260	177,410	3,906,850
4事業所合計	19,005,860	△ 5,230,240	24,236,100	122,920	24,113,180

居宅介護支援事業所 4事業所合計収入額

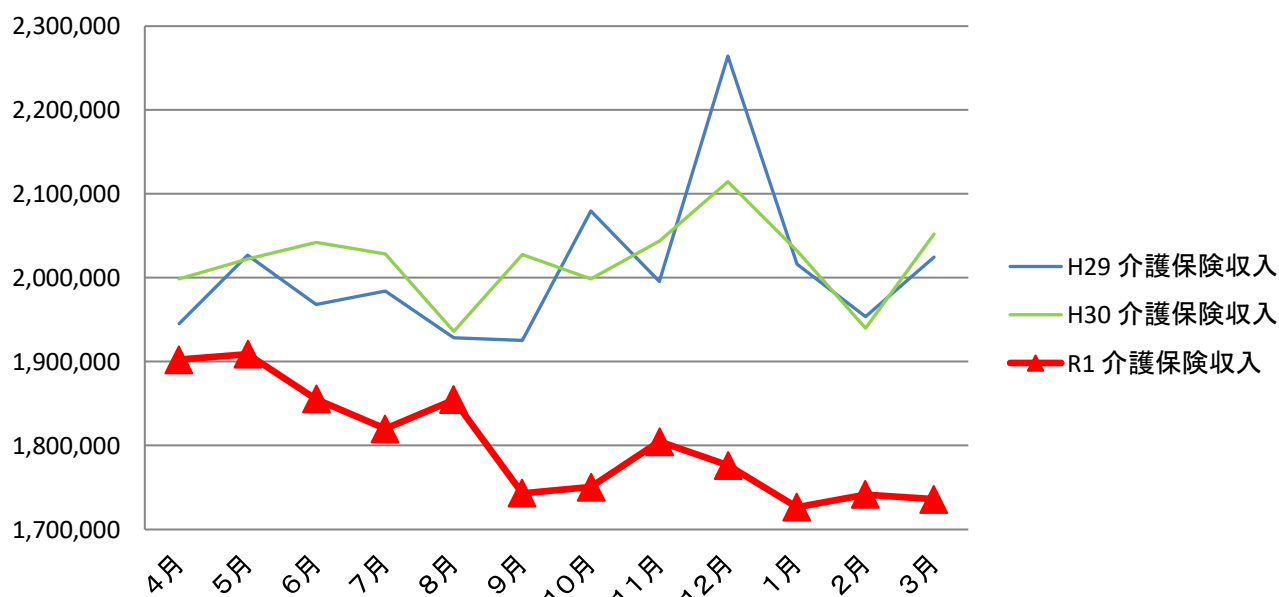

《 訪問介護事業 》

利用者の居宅に訪問し、個々のケアプランに沿って身体介護や生活支援を行い、利用者自身が主体的に地域で自立した生活ができるようサービスを提供しました。

事業所を1か所に統合し、事業所運営の在り方を模索した1年となりましたが、サービス提供責任者の調整会議等で旧地域を越えた訪問が出来、効率化を図れるようになるなど、効果も見えてきました。

（事業所）

事業所名	所在地
くにさきケアセンターなのみ訪問介護事業所	国東町浜崎2757番地5

* 4月1日より国見・国東・安岐の事業所を1か所に統合

（事業内容）

- ・訪問介護事業（介護保険：要介護者）
- ・訪問型サービス事業（総合事業：生活機能向上型 自立支援型）
- ・障害福祉サービス（居宅介護・重度訪問介護）
- ・受託事業（国東市より）
 - 国東市移動支援事業（障がい：地域生活支援事業）

（研修会）

* 主要一部抜粋

・自立支援向上研修会
・感染症研修会
・障がい者居宅介護養成研修
・認知症研修会
・難病疾患等ホームヘルパー養成研修
・毎月1回の内部研修会

（会議等参加）（単位：回）

会議名	年間回数
地域ケア会議	3
担当者会議	181

（延利用実績）

種別	サービスの種類介護度	延利用者数（単位：人）			延利用回数（単位：回）		
		R1	H30	差	R1	H30	差
総合事業	機能向上型	311	323	△ 12	2,219	2,196	23
	自立支援型	192	310	△ 118	985	1,627	△ 642
要介護	要介護1	354	416	△ 62	5,081	5,987	△ 906
	要介護2	195	168	27	3,248	2,949	299
	要介護3	70	76	△ 6	1,126	1,355	△ 229
	要介護4	11	25	△ 14	500	210	290
	要介護5	19	14	5	720	449	271
障がいサービス		145	139	6	2,099	1,448	651
合計		1,297	1,471	△ 174	15,978	16,221	△ 243

(サービス内容別訪問時間数/年間)

(単位：時間)

サービス内容		R1	H30	差
身体介護		2,588	2,218	370
身体生活	身体	1,272	811	461
	生活	1,672	1,406	266
生活援助		8,058	11,559	△ 3,501
障がい	居宅介護	1,131	(身体生活の中に含む)	1,131
	重度障害	1,299		1,299
合計		16,020	15,994	26

(介護保険等収入)

(単位：円)

事業所	令和元年度	差	平成30年度	差	平成29年度
介護保険	40,488,350	△ 130,808	40,619,158	△ 1,986,522	42,605,680
受託金 (障がいサービス)	7,372,620	2,647,090	4,725,530	1,568,090	3,157,440
その他の収入	35,156	△ 340,485	375,641	367,710	7,931
合計	47,896,126	2,175,797	45,720,329	△ 50,722	45,771,051

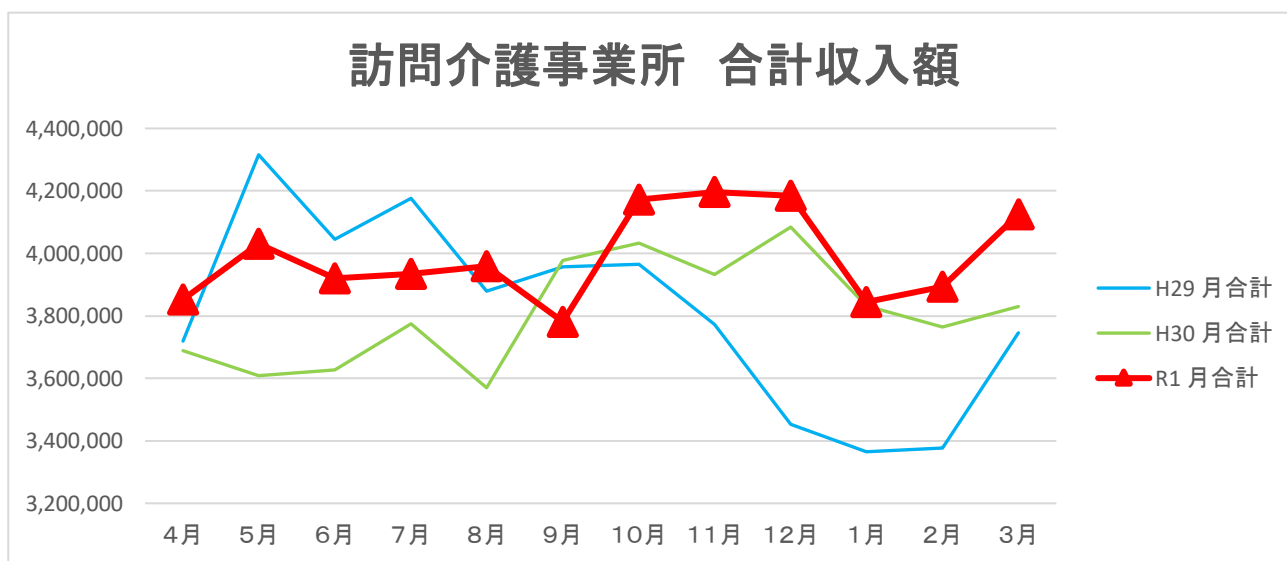

(指定障害福祉サービス事業所実地指導)

令和1年7月18日(木) 国東支所 会議室

【口頭指導】

- ① 受給者証の写しについて
- ② 契約書の期間欄の記載について
- ③ 重要事項説明書・苦情処理に項目について
- ④ 職員と法人の守秘義務の書面契約について
- ⑤ 契約内容報告書の提出について
- ⑥ 利用者への介護給付費等受領書について
- ⑦ 運営規定のサービス提供責任者の人数変更について
- ⑧ 介護計画書の説明・同意・交付欄変更について
- ⑨ 経理区分について
- ⑩ 重度訪問介護計画書の一部内容変更について

※ 指導後指摘事項の改善を行う

◀ 訪問入浴介護事業 ▶

訪問入浴車にて、看護師・介護員の3人体制により、自宅で安全かつ快適な訪問入浴サービスの提供に努めました。事業所統合して2年目を迎え効率的な人員配置を検討し、常勤看護師を配置することにより通所介護事業との兼務による不具合を解消し、安定したサービス提供が取れるようになりました。

(事業所)

事業所名	所在地
くにさきケアセンターなのみ訪問入浴介護事業所	国東町浜崎2757番地5

(事業内容)

- ・訪問入浴介護事業（介護保険：要介護者）
- ・介護予防訪問入浴介護事業（介護保険：要支援者）
- ・受託事業（国東市より）
国東市訪問入浴サービス事業（障がい：地域生活支援事業）

(研修会) *主要一部抜粋

・介護職員によるたん吸引等研修会
・人権学習会

(延利用実績)

種別	サービスの種類	延利用者数 (単位：人)		延利用回数 (単位：回)	
		R1	H30	R1	H30
要支援	要支援2	6	12	21	43
要介護	要介護1	3	0	10	0
	要介護2	3	18	10	63
	要介護3	53	35	197	124
	要介護4	52	69	178	296
	要介護5	21	36	103	180
障がいサービス		24	18	223	146
合計		162	188	742	852

(会議等参加) (単位：回)

会議名	年間回数
担当者会議	38

(介護保険等収入) (単位：円)

事業所	令和元年度	差	平成30年度	差	平成29年度
介護保険	6,554,320	△ 2,197,530	8,751,850	△ 2,515,870	11,267,720
受託金 障がいサービス	2,756,960	931,960	1,825,000	550,000	1,275,000
合計	9,311,280	△ 1,265,570	10,576,850	△ 1,965,870	12,542,720

訪問入浴介護事業所 収入額

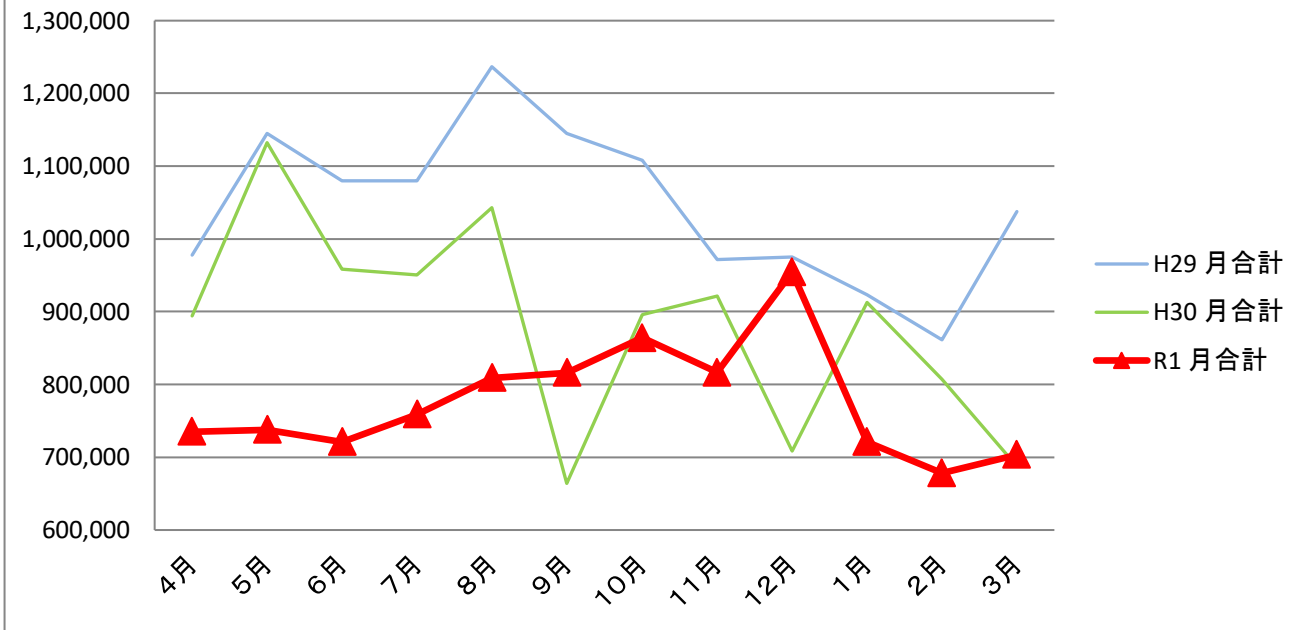

浴槽を取り出し部屋で設置



入浴サービスの様子

《 通所介護事業 》

3事業所がそれぞれの特長を活かしながら、居宅介護計画書（ケアプラン）に沿って、利用者一人ひとりに寄り添い柔軟なサービスが提供できるように努めました。昨年度に引き続き「食の向上プロジェクト」に取り組み、栄養スクリーニングやアセスメント・評価を行い、栄養改善加算を取得しました。利用者サービスとして整体・指圧師によるマッサージや地域のボランティアとの交流、年間を通じた行事の開催等を行いました。

（ 事業所情報 ）

事業所名	所在地	定員
くにさきケアセンター たんぼぼ	国見町伊美2225番地1	18
くにさきケアセンター なのみ 通所介護事業所	国東町浜崎2757番地5	25
くにさきケアセンター なのはな 通所介護事業所	武蔵町古市1086番地 1	34

（ 事業内容 ）

・介護保険

事業所名	サービスの種類	実施地域	指定
くにさきケアセンターたんぼぼ	地域密着型通所介護	国東市	国東市
くにさきケアセンターなのみ 通所介護事業所	通常規模通所介護		大分県
くにさきケアセンターなのはな通所介護事業所	通常規模通所介護		

・総合事業（通所型サービス事業）

事業所名	サービスの種類	実施地域	指定
くにさきケアセンターたんぼぼ	自立機能向上型サービス	国東市	国東市
	生活機能向上特化型サービス		
	予防型サービス		
くにさきケアセンターなのみ 通所介護事業所	自立機能向上型サービス		
	予防型サービス		
くにさきケアセンターなのはな通所介護事業所	自立機能向上型サービス		
	予防型サービス		

・国東市一般介護予防事業（受託事業）

事業所名	サービスの種類	内容	提供日・時間	委託
くにさきケアセンターたんぼぼ	いきいきセルフケア教室	自宅での運動機能向上維持する為のセルフケア	隔週土曜に実施 午前午後各1回 2時間	国東市
くにさきケアセンターたんぼぼ	健康づくり 応援教室	高齢者が元気で自立した生活を続ける為の介護予防教室	隔週土曜に実施 4時間以上 ※くにさきケアセンターたんぼぼは上半期のみ実施	
くにさきケアセンターなのみ通所介護事業所				

・地域生活支援事業（受託事業）

事業所名	サービス名称	委託
くにさきケアセンターたんぼぼ	国東市基準該当障がい福祉サービス	国東市
くにさきケアセンターなのみ 通所介護事業所		
くにさきケアセンターなののはな通所介護事業所		
くにさきケアセンターたんぼぼ	宇佐市基準該当障がい福祉サービス	宇佐市

（ 運営推進会議 ）

- 国東市指定地域密着型サービスの事業に係る申請者の要件並びに人員、設備及び運営に関する基準等を定める条例（地域との連携等）第61条の17 運営推進会議を設置し、おおむね6月1回以上、運営推進会議に対し活動状況を報告し、運営推進会議による評価を受けるとともに、運営推進会議から必要な要望、助言等を聴く機会を設けなければならない。

会議名	期日	場所	議題	参加者
くにさきケアセンターたんぼぼ運営推進会議	令和1年10月11日	国見支所	活動実績報告等	利用者地域代表等
	コロナ対策にて 書面議決	国見支所	活動実績報告等	利用者地域代表等

（ 研修会 ）

*主要一部抜粋

・サービス計画担当者研修（応用課程）
・認知症研修
・社協内職員研修

（ 利用者サービス ）

事業所名	内容	業者	回数/年
くにさきケアセンターたんぼぼ	マッサージ	整体師	48回
くにさきケアセンターなのみ 通所介護事業所	マッサージ	指圧師	24回
くにさきケアセンターなののはな通所介護事業所	マッサージ	指圧師	24回

（ 年間の主な行事 ）

- ・お花見外出 ・七夕 ・夏祭り ・運動会 ・紅葉狩り ・クリスマス会 ・初詣外出
- ・音楽療法 ・誕生日会 ・ボランティア交流 ・運動療法 ・カラオケ大会 ・節分会
- ・地域の保育園児や子育て支援センターとの交流



誕生日会にボランティア来所



子育て支援センターとの交流

(食の向上プロジェクトの継続)

- ・栄養スクリーニングによる低栄養状態の利用者の把握と栄養アセスメントの実施と評価
(栄養スクリーニング加算・栄養改善加算の取得)
- ・厨房環境の衛生指導を特に重点とし、HACCPの考えを取り入れた衛生管理によるマニュアルの作成と次年度からの義務化に向けた準備



衛生管理された厨房



行事食

(延利用者数実績)

(単位：人)

種別	サービスの種類	たんぽぽ		なのみ		なのはな	
		R1	H30	R1	H30	R1	H30
一般介護 予 防	いきいきセルフケア教室	221	292	/	/	/	/
	健康づくり応援教室	95	117	416	356	/	/
		316	409	416	356	/	/
総合事業	自立生活支援型サービス	553	375	1,043	967	1,130	1,453
	生活機能向上特化型サービス	0	0	/	/	/	/
	予防型サービス	467	937	393	597	1,138	1,202
		1,020	1,312	1,436	1,564	2,268	2,655
介護保険	要介護 1	1,375	1,422	1,906	1,633	3,512	3,442
	要介護 2	286	523	710	798	514	1,031
	要介護 3	170	63	224	222	781	645
	要介護 4	32	11	231	276	217	68
	要介護 5	56	0	45	0	206	143
		1,919	2,019	3,116	2,929	5,230	5,329
	障がい福祉サービス	826	875	0	0	93	186
	合計	4,081	4,615	4,968	4,849	7,591	8,170

開所日数	介護保険	257	256	257	256	309	308
	一般介護予防	37	49	24	24	/	/

(介護保険・障がい福祉サービス収入)

(単位：円)

事業所	令和元年度	差	平成30年度	差	平成29年度
(国見) たんぼぼ	29,239,010	△ 1,633,820	30,872,830	312,298	30,560,532
(国東) なのみ	33,028,950	892,300	32,136,650	2,934,620	29,202,030
(武蔵) なのほな	52,033,650	△ 2,777,994	54,811,644	96,786	54,714,858
3事業所合計	114,301,610	△ 3,519,514	117,821,124	3,343,704	114,477,420

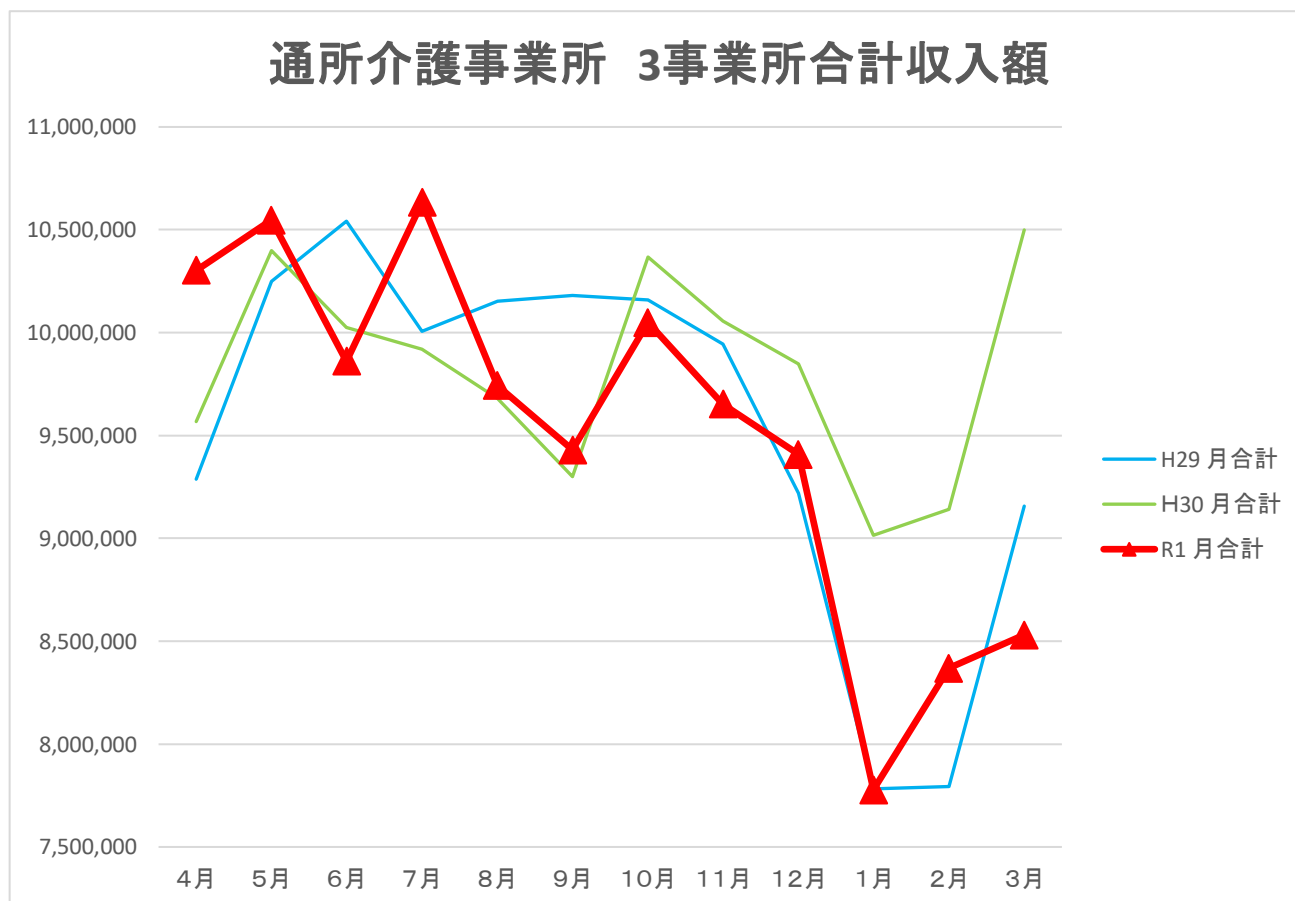

【会議・研修等一覧（介護保険関係）】（付属明細書）

	月	日	研 修 名	場 所	参加/出席者
居宅介護支援	4月	20日	国東姫島介護支援専門員協議会総会・研修会「退院時の連携について」	武蔵保健福祉センター	介護支援専門員
	5月	28日	国東市医師会学術講演会	国東市民病院病院	介護支援専門員
	6月	29日	令和元年度課題整理総括表・評価表の理解と活用に関する研修会	大分県社会福祉介護研修センター	介護支援専門員
	7月	8日	令和元年度職員研修「メンタルヘルスケア」について	武蔵保健福祉センター	全員
	7月	13日	国東姫島介護支援専門員協議会研修会「在宅医療介護連携相談窓口について」	武蔵保健福祉センター	介護支援専門員
	8月	3日	ICTで実現する多職種ネット講演会	武蔵保健福祉センター	介護支援専門員
	8月	29日	令和元年度職員研修（人権学習） 国東会場	国東支所	全員
	8月	31日	成年後見人セミナー	アスト国東	介護支援専門員
	9月	11日	令和元年度職員研修（人権学習） 武蔵会場	武蔵保健福祉センター	全員
	9月	15日	「生活支援記録法（F-SOAIIP）」研修会	大分県社会福祉介護研修センター	介護支援専門員
	9月	20日	介護報酬改定説明会	アスト国東	介護支援専門員
	9月	24日	令和元年度介護予防支援従事者及び居宅介護支援従事者説明会	アスト国東	介護支援専門員
	10月	19日	市民公開講座（在宅看取りのすすめ、未来ノート説明）	アスト国東	介護支援専門員
	10月	20日	国東姫島介護支援専門員協議会研修会 「ゲートキーパー養成講座」	武蔵保健福祉センター	介護支援専門員
	11月	9日	高齢者虐待と権利擁護	武蔵セントラルホール	介護支援専門員
	11月	13日	令和元年度職員研修「救急救命講習」武蔵会場	武蔵保健福祉センター	全員
	11月	14日	令和元年度職員研修「救急救命講習」国東会場	国東支所	全員
	11月	21日	災害時ケアプラン作成研修会	別府市役所	介護支援専門員
	12月	13日	輝く人生を送るための意思決定研修会①	ホテルベイグランド	介護支援専門員
	12月	25日	輝く人生を送るための意思決定研修会②	武蔵保健福祉センター	介護支援専門員
	1月	14日	輝く人生を送るための意思決定研修会③	武蔵保健福祉センター	介護支援専門員
	1月	28日	認知症研修会	国東市民病院	介護支援専門員
	2月	12日	国東市 権利擁護研修	アストくにさき	介護支援専門員
訪問介護/入浴	7月	8日	令和元年度職員研修「メンタルヘルスケア」について	武蔵保健福祉センター	全員
	8月	3日	ICTで実現する多職種ネット講演会	武蔵保健福祉センター	サービス提供責任者
	8月	24日	介護職員によるたん吸引等研修会	うの福祉サービス	介護職員
	8月	25日	介護職員によるたん吸引等研修会	うの福祉サービス	介護職員

通所介護

月	日	研 修 名	場 所	参加/出席者
8月	29日	令和元年度職員研修（人権学習） 国東会場	国東支所	全員
9月	5日	国東市障がい者地域自立支援協議会	国東市役所	サービス提供責任者
9月	11日	令和元年度職員研修（人権学習） 武蔵会場	武蔵保健福祉センター	全員
9月	12日	障がい者（児）居宅介護職員養成研修 1日目	大分県社会福祉 介護研修センター	介護職員
9月	20日	障がい者（児）居宅介護職員養成研修 2日目	大分県社会福祉 介護研修センター	介護職員
11月	13日	令和元年度職員研修「救急救命講習」武蔵会場	武蔵保健福祉センター	全員
11月	14日	令和元年度職員研修「救急救命講習」国東会場	国東支所	全員
1月	28日	認知症研修会	国東市民病院	介護支援専門員
3月		訪問入浴 移動・移乗に関する勉強会	紙面にて	看護・介護職員
7月	2日	サービス計画担当者研修（応用課程）①	大分県社会福祉 介護研修センター	看護師
7月	8日	令和元年度職員研修「メンタルヘルスケア」について	武蔵保健福祉センター	全員
8月	2日	サービス計画担当者研修（応用課程）②	大分県社会福祉 介護研修センター	看護師
8月	29日	令和元年度職員研修（人権学習） 国東会場	国東支所	全員
9月	11日	令和元年度職員研修（人権学習） 武蔵会場	武蔵保健福祉センター	全員
11月	13日	令和元年度職員研修「救急救命講習」武蔵会場	武蔵保健福祉センター	全員
11月	13日	サービス計画担当者研修（応用課程）③	大分県社会福祉 介護研修センター	看護師
11月	14日	令和元年度職員研修「救急救命講習」国東会場	国東支所	全員
1月	17日	サービス計画担当者研修（応用課程）④	大分県社会福祉 介護研修センター	看護師
1月	28日	認知症研修会	国東市民病院	生活相談員

《 福祉サービス利用援助事業 》

日常生活自立支援事業（県社協）

（目的） 認知症高齢者・知的障がい者・精神障がい者等、判断能力の不十分な方々が地域で安心して自立した生活ができるように福祉サービスの利用手続きや日常的な金銭管理等の支援を行います。

（実施）

月	利用者数	支援回数
4月	14人	20回
5月	14人	17回
6月	14人	19回
7月	15人	24回
8月	14人	26回
9月	14人	22回
10月	16人	21回
11月	16人	27回
12月	16人	22回
1月	15人	24回
2月	15人	19回
3月	15人	22回
合計		263回

年度	支援回数	増減
平成22年度	159回	-
平成23年度	136回	▲ 23回
平成24年度	141回	5回
平成25年度	105回	▲ 36回
平成26年度	92回	▲ 13回
平成27年度	118回	26回
平成28年度	83回	▲ 35回
平成29年度	85回	2回
平成30年度	201回	116回
令和元年度	263回	62回

	人数	備考
新規契約者数	6名	認知症4名、知的1名、精神1名
解約者数	5名	成年後見2名、親族支援1名、死亡1名、結婚1名

（効果） 福祉サービス等の情報提供、公的手続きや金銭管理等の助言・支援により利用者が地域や福祉施設で安心して暮らすための支援を行うことができました。
また、成年後見制度との連携を行うことにより、より良い支援につながりました。

《 地域子育て支援センター事業 》

国東市地域子育て支援センター（市）

（目的） 乳幼児及びその保護者が相互の交流を行う場所を提供し、子育てについての相談、情報の提供、助言等の援助を行うことを目的とします。

（実施）

		合計	行 事	
利用人数 (人)	0歳	266名	4月	ピクニック、お見知り会、愛育学級
	1歳	67名	5月	ヨガ体験教室、愛育学級
	2歳	15名	6月	愛育学級、簡単おやつ作り
	3歳	23名	7月	愛育学級、水遊び、七夕会
	4歳	20名	8月	夏祭り、愛育学級、水遊び
	5、6歳	34名	9月	愛育学級、簡単おやつ作り
	保護者	474名	10月	みかん狩り、愛育学級
	合計	879名	11月	愛育学級
親子数(組)		378組	12月	愛育学級、クリスマス会
			1月	愛育学級、ヨガ体験教室
			2月	節分製作
開所日数	218日	3月	新型コロナウイルス感染症対策の為閉館	

（効果） 多彩な行事を提供する中で保護者の方々の興味、関心のある事を聞き、一方的な行事提供でなく、保護者の意見を取り入れ、能動的に子育てにかかわる場所の提供が出来ました。
また、保護者の子育てについての不安感の解消、子育てについての知識や地域情報の周知、地域との交流を行うことができました。

《 地域包括支援センター職員派遣研修事業 》

国東市地域包括支援センター（市）

職員派遣研修	地域包括支援センター（介護支援専門員）2名
--------	-----------------------

《 成年後見制度 》

くにさき半島地域成年後見支援センター（豊後高田市社会福祉協議会）

令和元年度より、豊後高田市社協が豊後高田市、国東市、姫島村、3市村の認知症高齢者、知的障がい者及び精神障がい者などの意思決定が困難な人が成年後見制度を適切に利用できるように支援を行い、地域で安心して暮らせるように成年後見制度の利用促進を図ります。

受任関連

	件数	内国東市
後見	3件	2件
保佐	2件	1件
補助	1件	1件
申立中	1件	
合計	7件	4件

その他

名称	場所	備考
運営委員会	高田社協	2回
受任調整委員会	高田社協	4回
定期相談会	国東町、武蔵町	12回
市民後見人養成講座	国東町、武蔵町	8回38.5時間、17名受講
成年後見人セミナー	アスト国東	



運営委員会



国東市地域福祉活動計画 令和元年度評価表

基本目標	具体的な取り組み	実施目標	内 容	期日・回数等	進捗と評価
気軽に地域福祉活動に参加できる環境づくり	ボランティア・市民活動センターの充実	ボランティアの把握・支援	個人・団体のボランティア活動を把握し名簿の作成を行います。また、各ボランティアへの支援も検討します。	引き続き実施	調査や聞き取りを通じてボランティアの把握を進めています。把握数も徐々に増えています。また、既存の登録ボラの高齢化等により活動が縮小している分野もあり、引き続き活動しやすいように、把握とセンターの支援方法を検討します。
		コーディネートの実施	ボランティアを必要とする情報の収集に努め、コーディネートがいつでも出来る状態とします。	令和元年度より	コーディネートの実施はありません。引き続き、社協だより等を通じて、センターの役割や情報の啓発・発信を行います。小さなニーズを拾いながら、活動を広げていきます。
		ボランティア研修の実施(学生含む)	ボランティア養成講座等を行い、ボランティア人材の育成や、学生向けの講座も実施しボランティア活動を身近に感じてもらいます。	令和2年度より	令和2年度より実施予定
		ボランティア保険の周知	社協や市の広報誌・ホームページ等を活用し、市民への周知活動を行います。	令和元年度より	社協の広報誌を活用しボランティア保険の紹介を行いました。
		ボランティア情報の発信	ボランティア活動の情報を集約し、広報誌やホームページなどを活用しながら、市民への情報提供を行います。	令和2年度より	社協の広報誌を活用しボランティア登録やボランティア保険、ボランティアの紹介を行いました。本格的な活用は令和2年度からの予定。
		夏のボランティア体験月間の充実	学校への周知や受け入れ施設の拡大などを行います。	令和2年度より	当年度は対象施設の見直しを行い、就労Bの施設をなくして、新規に放課後デイサービスを追加した。子育て支援ボランティアへの偏りがあるので、障がい者など幅広いボランティアに触れてもらえるように令和2年度より予定している。
		ボランティア協力校の推進	事業内容の見直しを行い、現状の活動からボランティア活動へつながるような事業への転換を行います。	令和2年度より	令和2年度より実施予定
	災害ボランティアセンターの充実	災害ボランティアネットワークの構築	災害ボランティアセンターの運営は社協のみではできません。よって、日頃より関係機関との繋がり作りが重要となります。特に行政との調整は重要で、ネットワーク構築の要となります。	令和元年度より行政との調整	県の総合防災訓練を通じて役割の共通認識ができました。引き続き情報交換の場と意識共有を行いながら、関係機関との連携します。
		社協内の研修・その他県主催の研修会参加	職員のスキルアップの為に、県社協等が実施している研修会に計画的に職員を参加させます。また、社協内の理解も必要な為、必要に応じて職員研修を行います。	随時参加	大分県東部地区総合防災訓練に参加し災害ボランティアセンターの立ち上げ訓練を行いました。職員14名参加。
		被災地支援	研修等に参加しても、実際の現場を経験しなければ、職員のスキルアップにはつながりません。よって、九社連等より職員派遣の依頼があった場合は、積極的に職員派遣を行います。	随時参加	九州北部豪雨災害による佐賀県内災害ボランティアセンターへの職員の応援派遣の依頼がありましたが、時期的な問題等で今回は派遣を行っていません。
		災害ボランティアセンターの周知	広報誌やホームページ等を活用し、市民への周知活動を行います。	令和元年度より	令和元年10月21日発行の社協だよりにて災害ボランティアセンターの周知を行いました。
		定期調整会議の実施	行政と社協との年2回程度の調整会議を行い、いつでも対応できる状態とします。	令和元年度より	平成30年7月豪雨の反省より、令和元年度は行政との定期会議を行いました。(1回)
	地域福祉に関する啓発活動の推進	くにさき福祉のつどい	行政との共同での開催を検討します。内容に関しては、総合的な表彰式や、地域福祉活動の理解を深めるきっかけ作りになるような大会とします。	令和元年度より	現状では開催の都度反省を行い、内容の検討は行っていますが、行政との協働開催の検討は出来ていません。今後の課題となります。
		ふれあい学習	周知・PRを確実にし、旧町毎に最低1校の実施となるように推進します。	令和3年度より	近年は市内1校程度、講師を学校が探す事が広がりのおかげの一つとなっている。講師の斡旋も検討しながら令和3年度より推進予定。
		児童による愛のお便り運動	現在の活動内容で問題点は基本ありませんが、再度事業の見直しを行います。	令和元年度より	例年と同様に実施、引き続き事業の見直しを検討します。
		青少年福祉体験教室	周知・PRを確実にし、旧町毎に最低1校の実施となるように推進します。また、本会独自の取り組みを検討します。	令和3年度より	令和3年度より実施予定

気軽に地域福祉活動に参加できる環境づくり

週一元気アップ教室の推進	評価指標	基準値 (平成28年度)	目標値 (令和4年度)	進捗と評価	
	65歳以上人口における週一元気アップ教室の参加者割合	4.3%	10.0%	令和元年度での参加割合は7.0%でした。引き続き啓発活動を続けていきます。	
	年度別・目標値	令和元年度	進捗と評価		
	参加者	7.0%	令和元年度、新規に市内で5地区が立ち上がり、101名の方に週一元気アップ教室に参加登録して頂きました。		
	割合(地区数)	33	令和元年度の新規開催地区は5地区(国見:1、国東:3、安岐:1)計30地区(国見:4、国東:15、武蔵:2、安岐:9)。今後も、引き続き容易に通える、通いの場の創出の為に新規開催地区の増加を進めていきます。		
	具体的な取り組み・事業	内 容		進捗と評価	
	体操普及リーダー養成	リーダーとなるボランティアの養成講座の開催		年2回 年2回開催し、受講者計66名(内、修了者42名)。特に、後期は事前申込者や修了者が少なく、アプローチ方法等の改善が必要になります。	
	フォローアップ教室	リーダーへのフォローアップ教室の開催		月1回 専門職講師を招いて、国東市営体育館で月1回(計11回)開催しました。尚、参加者が固定化しつつあり、検討が必要です。	
	開催地区への定期支援	専門職等を派遣し、住民主体の介護予防活動の支援		通 年 初回支援24回、2年目以降42回(計66回)の地域支援を行いました。令和元年度は、開催地区の現状等を把握する為に訪問聞き取り調査を行いました。	
	体操普及リーダー交流会	開催地区の活動紹介、意見交換		年2回 8月に、レク貸出用具を使って参加者同士の交流会等意見交換会(33名)を行いました。11月には、県元気アップ体操交流大会に参加(23名)し、講話、体操、レクを含めた交流を行いました。	
	未開催地区への訪問	区長、民生委員等への開催趣旨の訪問活動		通 年 未開催7地区の区長、老人クラブ会長へ訪問し、週一元気アップ教室の開催趣旨等を説明しました。	
	周知活動	事業認知度の低い地区での訪問及び開催地区での周知		通 年 週一元気アップ教室の効果等の周知・訪問活動をサロン活動団体(3団体)に行いました。	
	サロン活動の充実	評価指標	基準値 (平成28年度)	目標値 (令和4年度)	進捗と評価
		元気高齢者健やかサロンの開催地区数	98地区	149地区	令和元年度の開催地区数は102地区。引き続き啓発活動を続けていきます。
年度別・目標値		令和元年度	進捗と評価		
開催地区数		115	令和元年度サロン未開催地区から、新規に5地区(6団体)立ち上がりました。今後も、地域で生活している高齢者誰もが地域の中で容易に通える場の拡充に向けて取り組みます。		
具体的な取り組み・事業		内 容		進捗と評価	
未開催地区への訪問		区長、民生児童委員、保健推進員等への開催趣旨の訪問活動		随 時 十分な、未開催地区への訪問活動ができていません。	
周知活動		事業認知度の低い地区での訪問及び開催地区での周知		随 時 今年度、サロン活動をより広く市民の方に知っていただく為に市内のサロン活動団体一覧表を全戸回覧しました。	

気軽に地域福祉活動に参加できる環境づくり	サロン活動の充実	具体的な取り組み・事業	内 容		期日・回数等	進捗と評価
		サロン活動の充実	月1回以上開催への、サロン代表者への声かけ		随 時	ほとんどのサロン活動団体は月1回以上の開催をしています。今後も引き続き、サロン代表者に声かけ等を行います。
		出前講座のご案内	サロン代表者への郵送による、お知らせ		年1回	5月に出前講座、レクリエーション貸出用具一覧表をサロン代表者に送付しました。
	交流の場の推進	具体的な取り組み・事業	内 容		期日・回数等	進捗と評価
		福祉ふれあいスポーツ大会	現状の実施内容ではなく、ボランティア的な要素を入れることで、新たな事業として再生できる可能性があります。よって、事業の根本的な目的や内容の再検討を行います。また、本来の目的である障がい者のふれあいを、再度検討し継続できる形を検討します。		令和元年度より検討	令和元年度より検討を行う予定でしたが、現状できていません。今後早急に議論を行います。
		安岐町福祉ゾーン祭り	鈴鳴荘、三角ベース、社協が合同で実施しているお盆の供養祭りです。年々参加者が減っている現状を踏まえ、再度目的等の検討を行い、より交流の輪が広がる祭りとなるように検討します。3者での話し合いも必要です。		令和2年度より	令和2年度より実施予定
一人暮らし高齢者のつどい		旧町毎に各地区で1回実施していますが、地区のサロン活動が広がる中、本来の目的ではなくなってきています。今後この事業を続けるには難しい部分もあります。民生委員との協議を実施し、3年以内に事業の方向性を決めます。		令和元年度より検討し3年以内に方向性の決定	令和元年度より管理職会議、民生委員児童委員の会議で検討中。	
適切な福祉サービスを利用できる仕組みづくり	成年後見制度の普及と使用促進	評価指標	基準値 (平成30年度)	目標値 (令和5年度)	進捗と評価	
		成年後見制度に関する市民向け講演会の開催	未実施	年1回	一般市民向けの講演会は令和元年度は開催していませんが、市民後見人養成講座を国東市で実施しました。	
	生活困窮者自立支援制度の推進	具体的な取り組み・事業	内 容		期日・回数等	進捗と評価
		成年後見制度の普及と利用促進	広報・普及啓発や各種相談機関との連携を図りながら相談体制整備を強化し、制度が必要な方に適切な相談対応や支援を行います。また、5年後の単独での実施を目指し検討を行います。		令和元年度より事業開始	広域型成年後見支援センターが当年度に7件受任し内国東市が4件となっている。初年度としては多い。今後も増加すると見込まれる。単独実施を視野に入れた関係機関との連携や職員の育成等を推進する。
		評価指標	基準値 (平成28年度)	目標値 (令和4年度)	進捗と評価	
		生活困窮者に対する支援最終率(自立や他制度へのつなぎ等)	76.3%	80.0%	相談のみという方が多く、支援最終率80%は難しい。	
生活困窮者自立支援制度の推進	具体的な取り組み・事業	内 容		期日・回数等	進捗と評価	
	周知・啓発活動	定期的にチラシを作成し全戸配布を行いません。		年/3回	令和元年度は年1回の配布となりました。	
		地域の会議に参加したり、企業訪問等をしながら周知・啓発活動を行いません。		随 時	市民後見人養成講座、市民協研修会にて周知啓発を行いました。	
	連携会議の実施	各関係課と定期的に会議を開くことにより、制度の理解をしてもらい早期発見及び解決につなげる仕組みを構築します。		年/2回	必要に応じて行っている状況で、定期的と言える会議は開催出来ていません。	
民生委員・児童員定例会へ参加	定期的に定例会に参加し制度の確認や事例等を踏まえながら早期発見や連携強化を行いません。		随 時	令和元年度は民生委員児童委員の改選期にあたり、予定をしていましたが、新型コロナの影響により中止となりました。		

適切な福祉サービスを利用できる仕組みづくり	生活困窮者の自立支援	具体的な取り組み・事業	内 容	期日・回数等	進捗と評価	
		無料職業紹介事業	企業や個人事業者を直接訪問し、ハローワークに出していない、短期間、短時間、内職等求人情報を発掘し相談者の望む求人を紹介し自立を促します。	随 時	無料職業紹介事業としての活動はなく、ワーカーズコープが同じような事業を行っている為、連携している状況です。	
		新たな社会資源の創出	公的な支援だけでなく地域の関係者との協働による新たな社会資源の開発に向けたネットワークづくりを行い、地域での見守りや、地域活動への参加促進を推進します。	随 時	活動は出来ていません。	
	相談ネットワークの構築	具体的な取り組み・事業	内 容	期日・回数等	進捗と評価	
		無料法律相談	弁護士、司法書士による無料法律相談会を市内地区ごとに年間2回計8回開催しますが、近年相談件数の低下と法テラスへの直接問い合わせ等もあり、今後の開催について再度検討する必要があります。	令和元年度より検討	令和元年度からの検討予定ですが、現在検討は出来ていません。今後早急に検討を行う予定です。	
		職員のスキルアップ	接遇研修、県主催の相談関係の研修会への参加	随時参加	研修会へは未参加	
		関係機関との連携強化	関係機関との連携を図るために、必要に応じて調整会議等を行います。	令和2年度より	令和2年度より実施予定	
	日常生活自立支援事業の推進	各種関係機関への周知	パンフレットの送付・新任民生委員への制度説明	随時・任期1回	令和元年12月に民生委員の改選があり、令和2年度に各地区民児協定例会にて制度説明を実施、必要に応じて各種関係機関への周知を行う。	
		事業のPR	社協広報誌への掲載	年1回	社協広報誌にて、広報啓発を実施、引き続き実施する。	
		職員のスキルアップ	研修への参加	年1回	県社協の実施する研修等に未参加、今後とも積極的に参加し、職員のスキルアップに努める。	
		成年後見制度との連携	成年後見制度への移行 生活困窮自立支援事業(家計相談事業)との協力 相談支援事業所、障がい者施設、包括支援センター、居宅介護事業所等との連携	随時	成年後見制度へのつなぎとして日常生活自立支援事業を利用したり、家計相談等の自立支援機関へ繋いだりと、連携が取れている。制度と制度のはざまの人への支援の在り方を他機関と連携、検討する必要がある	
	支え合い・助け合いの地域づくり	地域ふれあいネットワーク会議の支援	評価指標	基準値 (平成28年度)	目標値 (令和4年度)	進捗と評価
地域ふれあいネットワーク会議設置率			74.5%	100.0%	平成31(令和元)年度は、市内114行政区に設置されています。今後は、計画年度目標値等を基準に推進します。	
計画年度目標値			令和元年度	進捗と評価		
会議設置率			80%	令和元年度の会議設置率は、前年度と対比して減少しました。減少した理由を確認し、次年度の取組みに活かします。		
具体的な取り組み・事業			内 容	期日・回数等	進捗と評価	
未実施地区の訪問活動			地域ふれあいネットワーク会議の趣旨と必要性の説明を含めた訪問活動を行います	随 時	未開催地区への訪問活動ができていません。	

	地域 ふれあい ネットワーク 会議の 支援	具体的な取り組み・事業	内 容	期日・回数等	進捗と評価
		未実施地区の会議の参加	地域ふれあいネットワーク会議の必要性の共通理解を図ります	随 時	未実施地区の会議に参加する機会もありましたが十分ではありません。今後は更に、ネットワーク会議の必要性について周知を図ります。
		実施地区の支援	先駆的な地域活動を収録したDVD等を活用しながら地区内の情報共有と連携強化を推進します	随 時	令和元年度ネットワーク会議の概要は2地区において説明、引き続き、実施地区の活動状況等を市役所高齢者支援課と共有し、推進します。
			要支援者の見守り等を含めた支援体制づくりの仕組みづくりを推進します	随 時	令和元年度2地区で災害時対策や移動支援についての情報共有等を行いました。今後は、ネットワーク会議において要支援者の見守り活動の重要性を説明します。
支え合い・助け合いの地域づくり	地域 支え合い 活動 支援 事業の 展開	評価指標	基準値 (平成28年度)	目標値 (令和4年度)	進捗と評価
		地域支え合い推進員及び協議体の設置数	推進員配置数 6人 協議体数 3協議体	推進員配置数 6人 協議体数 21協議体	令和元年度も引き続き6名を推進員として配置。協議体については第1層で1箇所、第3層は11箇所(実践地区6、検討地区5)設置中。
		年度別 設置達成目標値		令和元年度	進捗と評価
		推進員		6	推進員6名配置中、協議体増加に伴うマンパワー不足が課題です。今後、市社協地域福祉担当職員との具体的連携を模索し、検討していきます。
		協議体	第1層(全 市)	1	くにさき地域応援協議会“寄ろう会(え)”(平成30年3月1日設立)
			第2層(旧 町)	0	バス路線廃止に伴う公共交通と福祉を併せた安岐圏域の西武蔵、朝来地区を中心に“交・福の会”が設立され、第2層のあり方がイメージできるようになりました。
			第3層(公民館)	11	実践地区6、検討地区5 計11/16。現状、検討地区から実践地区への発展が難しい状況です。地域実情(既存団体活動調整や活動エリア他)にあった自由度の高い活動支援・補助の創出が必要です。
		具体的な取り組み・事業	内 容	期日・回数等	進捗と評価
		推進員のスキルアップ支援	推進員会議をはじめ、情報交換や研修	通 年	推進員6名中、4名が社会福祉士国家資格を取得。スキルアップに繋げる為に、県内外の研修会に参加。推進員会議についても継続して実施します。
		寄ろう会の開催	寄ろう会での周知啓発活動	年4回	年3回開催し啓発及び情報共有を行いました。参加数が減少傾向にあり、今後開催時間や内容、周知方法等検討が必要です。
生活支援サービスの開発	買物支援等各関係機関との具体的連携	随 時	1年間の試験運用期間を経て買物支援補助事業が完成、次年度以降この補助事業の周知啓発等を進めていきます。		
実践地区へのアプローチ	実践地区での活動継続及び自立支援	通 年	実践地区において活動継続と自立を目指し、“地域・生活支援サポーター配置”を検討していきます。		
検討地区へのアプローチ	検討地区での実践活動に向けた支援	通 年	検討地区実践活動に向け難航しています。実情把握・地域課題等や既存団体との調整力不足、今後、活動エリアや推進員のマンパワー不足等課題を見直し、検討していきます。		
新規地区へのアプローチ	新規地区での訪問活動による立上げ支援	通 年	新規地区立上げについて難航しています。より気軽に活動が始められる為の「サービス事業(総合事業)」の新設を今後具体的に進めていきます。		

		具体的な取り組み・事業	内 容	期日・回数等	進捗と評価	
		支え合い・助け合いの地域づくり	民生委員児童委員活動の支援	定例会の充実	各種関係機関を通じて制度等の情報提供の実施 相談事例検討や情報共有による委員間の平準化	毎月1回
地域の現状把握・見守り・つなぎ役	気になる世帯の見守り・つなぎの相談支援			随時	必要に応じて、民生委員児童委員からの相談等を各種関係機関へ繋ぎました。	
	在宅福祉調査の実施			年1回	年1回の実施を行いました。但し実施内容の精査が必要だと思われます。	
各種研修会の実施・参加	市民児連研修自主研修 県・市			年1回	県主催の会長研修、中堅民生委員研修、相談に関する研修会に参加。 市民児連主催の合同研修会の実施	
その他の連携体制の支援	安心箱設置事業		70歳以上の一人暮らし世帯が対象 事業の周知等が必要。 利用状況等の調査が必要。	令和元年度より	事業の実施に民生委員が深く関わっているが、令和元年度は改選期の為協議が出来ていない状況です。よって令和2年度より協議等を行う予定です。	
	ぬくもり訪問事業		すこやか会が基本月1回実施 会の高齢化等により継続に不安がある。 今後の継続にはすこやか会との協議が必要。	随時協議	令和元年5月を最後に中止。 理由：ハサップや保健所の対応などへの追加対応の問題等があり中止となる。	
	黄色い旗運動の推進		国東市ボランティア連絡協議会との共同事業 近年新規実施地区がなく、今後の事業推進に対して、国東市ボランティア連絡協議会との協議が必要。	令和元年度から	国東市ボランティア連絡協議会との協議が必要となるが、令和2年度に国東市ボランティア連絡協議会が解散となる為、今後の推進方法の検討が必要。	
各種団体等既存事業の見直し	各種団体事務局体制の見直し		事務局体制の検討会	今後の事務局体制の検討を行います。 支部・本部のあり方、職員の配置、事業等の検討をします。	令和元年度より	本部のみでのあり方、本部を無くし支部のみでのあり方、団体によりあり方は変わる為、今後も検討を重ねています。職員の配置等は今後検討します。
			老人クラブ連合会の検討	組織的には大きく、事務局体制の変更は難しいが、協議は必要です。	他の団体の経過を見て判断	経過判断中
			身体障害者福祉協議会の検討	支部事業が少なく、統合は実施しやすい。 よって、支部組織をなくし、市のみの団体とすることが望ましいです。支部長との協議が必要です。	令和元年度より協議	会員の減少が著しい状況の為、令和2年度より検討し、令和3年度に新たな体制にてスタートする予定。
		母子寡婦福祉会の検討	支部事業が少なく、統合は実施しやすい。 よって、支部組織をなくし、市のみの団体とすることが望ましいです。支部長との協議が必要です。	令和元年度より協議	令和元年度協議を実施し、母子寡婦福祉会は解散し、各支部毎の活動となる。(自主運営)	
	共同募金配分金の見直し	赤い羽根共同募金の配分金	令和3年度の新しい配分を目指し、配分要綱などの整備を行い、地域のニーズに沿った募金活動を始めます。	令和元年度	今年度、専門委員会を立ち上げ配分金の在り方に対する協議を始める。引き続き協議を行い、配分の透明性向上と「新たなたすけあい」の創造を行っていきます。	
		歳末たすけあい募金の配分金	困窮世帯への配分方法や周知方法などの検討を行います。 また、その他の配分等についても同様に検討を行います。	令和元年度	困窮世帯への配分は例年通り行いましたが、赤い羽根配分金とセットで専門委員会で検討しています。また、県内の歳末配分金の状況調査も行いました。	
		共同募金の活動の周知	広報誌やホームページなどを使って、共同募金の意義や配分先の周知などを行います。	令和元年度	年一回社協広報誌「社協だより」にて報告を行いました。	
	その他	福祉用具の貸出	無料貸し出しの検討 貸出要綱の検討 管理方法の検討	令和元年度	貸し出し要綱の内容が現在実施している内容と異なる為、令和2年度より内容検討を行います。	